

Estudiar en Getafe

AL TERMINAR LA

GUÍA DE ORIENTACIÓN
PARA EL CURSO 2017/18

ESO



AYUNTAMIENTO DE
GETAFE

Educación



CURSO 2017/2018

PRESENTACIÓN



Sara Hernández
Alcaldesa

Con la finalización de la Enseñanza Obligatoria, nuestros hijos e hijas se enfrentan a un nuevo reto dentro de su formación académica y personal. A partir de este momento se despliega ante ellos todo un abanico de oportunidades profesionales, laborales y sociales que determinará en gran parte su futuro.



Álvaro Gómez
Concejal de Educación

Desde el Ayuntamiento de Getafe apostamos porque todos aquellos y aquellas jóvenes que así lo decidan, puedan acceder a la mayor cualificación académica posible en los diferentes ámbitos profesionales que se les presentan. Para ello, han de poder elegir con libertad, sintiendo el apoyo tanto de las familias como de los propios centros educativos, valorando opciones y perspectivas a medio y largo plazo.

Esta guía que tienes en tus manos, persigue como objetivo que madres y padres dispongáis de manera clara y sencilla, de la información necesaria para poder ayudar y aconsejar a vuestros hijos en esta difícil decisión. Un magnífico trabajo que ha coordinado la propia delegación de Educación.

De la misma forma, queremos aprovechar la ocasión para expresar nuestro agradecimiento a los equipos directivos y departamentos de orientación de los Institutos de Getafe que han colaborado estrechamente en su edición y funcionamiento.

Reciba un cordial saludo

ÍNDICE

Sistema Educativo Español LOMCE	6
Ayudar a tomar decisiones	7
Qué puedo hacer al terminar la ESO	9
Si opto por un Bachillerato Debo Saber.....	11
Bachilleratos que se imparten en Getafe	19
De los Bachilleratos a la Universidad.....	21
Ramas de Conocimiento y Estudios Universitarios.....	25
De los Bachilleratos a los Ciclos Formativos de Grado Superior.....	28
Si opto por Formación Profesional Debo Saber.....	30
Ciclos Formativos de Grado Medio.....	31
Ciclos Formativos de Grado Medio en Getafe	33
Contenidos de Ciclos de Grado Medio que se imparten en Getafe	34
Ciclos Formativos de Grado Medio en otros municipios de la Zona Sur...	38
Ciclos de Formación Profesional Básica	43
Ciclos de Formación Profesional Básica en Getafe	45
Si opto por las Enseñanzas de Régimen Especial. Debo Saber....	46
Estudios Artísticos existentes en Centros Públicos.....	47
Ciclos Formativos de Artes Plásticas y Diseño en la Comunidad Madrid...	49
Enseñanzas de Música en Getafe	51
Enseñanzas de Idiomas en Getafe	53
Enseñanzas de Régimen Especial: Deportivas	55
Enseñanzas de Grado Medio de Técnicos Deportivos	56
Enseñanzas de Grado Superior de Técnicos Deportivos.....	57
Enseñanzas Deportivas en la Comunidad de Madrid	58
Estudios Nocturnos y a Distancia en Getafe.....	59
Educación para Personas Adultas en Getafe	62
Formación para el Empleo y otras opciones.....	63
Otras Profesiones	65
Información General. Fechas de solicitud de plaza	68
Becas, Ayudas y Premios	69
Direcciones de interés	70
Páginas web de los IES y Centros Concertados de Getafe.....	72

ORGANIGRAMA DEL SISTEMA EDUCATIVO ESPAÑOL

SISTEMA EDUCATIVO LOMCE

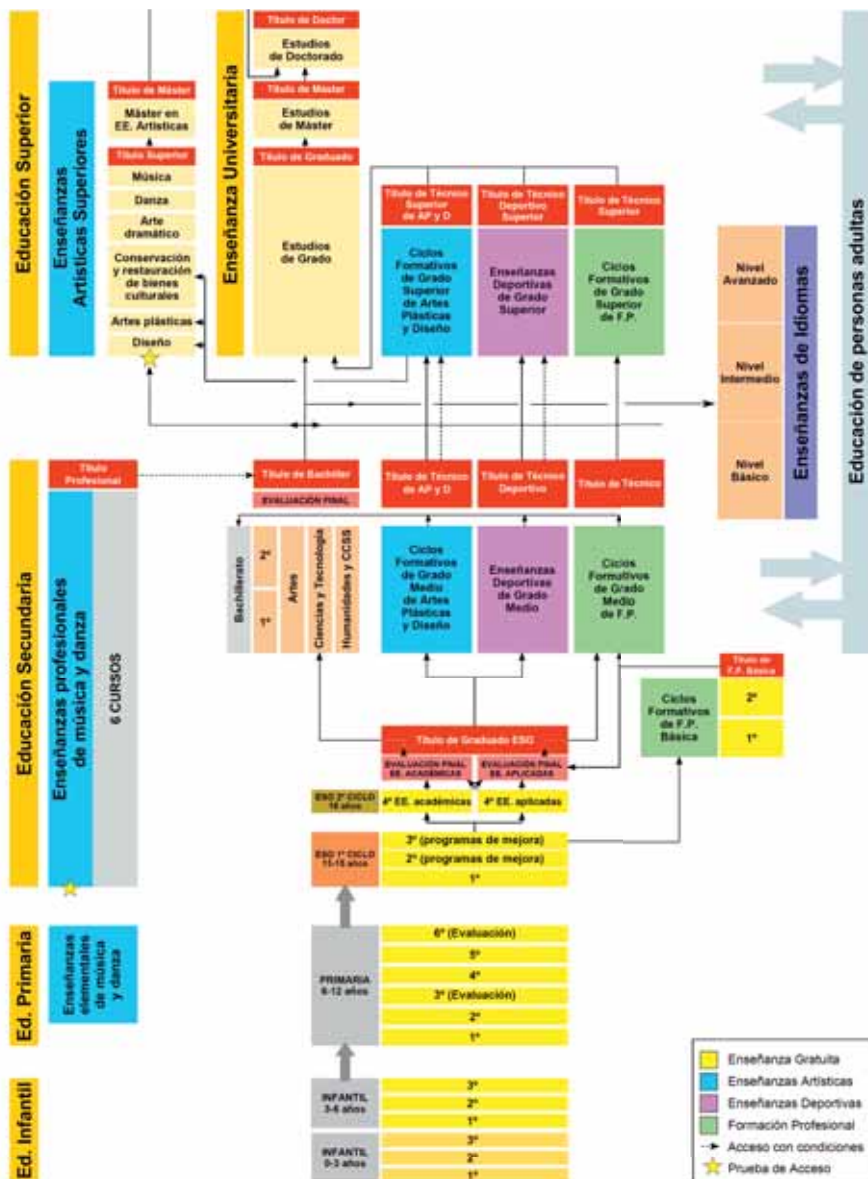

AYUDAR A TOMAR DECISIONES

La Etapa de Educación Obligatoria finaliza en 4º de la ESO. A partir de ahora el alumnado decide qué hacer, ¿continuar estudiando para lograr mayor nivel académico?, ¿prepararse para el desempeño de una profesión?, ¿buscar alguna vía para obtener el Graduado en ESO, si todavía no lo ha conseguido?... En fin, el hecho de tomar decisiones, sobre todo si éstas ya van determinando el futuro, tiene su complicación. Los escolares necesitan del apoyo y compañía de su familia y profesorado. De esa forma podrán pensar con más realismo y buscar las opciones adecuadas.

Tomar decisiones es elegir entre varias alternativas, sabiendo que, aún con la opción que consideramos más acertada, podemos equivocarnos. Se requiere una alta dosis de reflexión, estudiar pros y contras, jugar con diversas posibilidades, conocerse bien y aceptar las competencias y limitaciones personales, ser consecuente con los propios valores y principios,... Sí, tomar decisiones requiere una serie de habilidades que, precisamente, no abundan durante el periodo de la adolescencia. Las chicas y chicos adolescentes se encuentran más cómodos entre la impulsividad y utopía, que entre la espera y la visión realista del futuro.

La ayuda que podemos ofrecer a nuestros jóvenes no consiste en decidir por ellos. Nada más lejos si aspiramos a afianzar su autonomía y responsabilidad. El apoyo de padres y tutores consiste en propiciar condiciones favorables, para que se produzca un buen proceso en la toma de decisiones. Ello conlleva que el alumnado piense en las distintas posibilidades usando ciertas estrategias de análisis:

PARTIR DEL AUTOCONOCIMIENTO

Es necesario reconocer y aceptar, sin vanidades ni complejos, las habilidades, destrezas, actitudes y aptitudes que a cada cual le son propias. Se trata de saber quién soy para decir dónde voy.

CONOCER LAS POSIBILIDADES EDUCATIVAS QUE SE LE OFRECEN

Saber qué opciones formativas existen para él o ella y tener claro qué itinerarios les ofrece cada una de esas alternativas.

ELEGIR CON EL MENOR RIESGO POSIBLE

En toda decisión corremos el riesgo de equivocarnos, o, al menos, de no acertar de pleno. La angustia y el temor a que tal cosa ocurra, no nos llevan a ninguna parte, es mejor aceptar esa realidad insalvable, y buscar la manera de minimizar el riesgo. A tal fin, las alumnas y alumnos deben seleccionar varias opciones, una en primer lugar y otra u otras en segundo, por si la primera opción se tornara inviable o desafortunada.

Esta Guía de Orientación para Familias: *“Estudiar en Getafe al terminar la ESO.”*, está pensada para ser leída conjuntamente por padres e hijos. Os ofrece información respecto a las opciones existentes, y, también, a través de los cuadros *“Tengo información, pienso y decido”*, espacios para animar a la reflexión y elección de alternativas.

Los psicólogos que la hemos elaborado, esperamos y deseamos que os sea de utilidad.

QUÉ PUEDO HACER AL TERMINAR LA E.S.O.

CON EL TÍTULO DE GRADUADO EN E.S.O.

- **Bachillerato**
Prepara para continuar cualquiera de los siguientes estudios superiores:
 - Estudios universitarios (*páginas 21 a 27*).
 - Ciclos Formativos de Grado Superior (*páginas 28 y 29*).
 - Enseñanzas de Régimen Especial de Grado Superior (*páginas 46 a 57*).
- **Ciclos Formativos de Grado Medio**
Preparan para el aprendizaje de una profesión.
La duración se mide por el número de horas.
Equivalen, ya casi todos, a dos cursos académicos (*páginas 31 a 42*).
- **Enseñanzas de Régimen Especial de Grado Medio**
 - Ciclos Formativos Grado Medio de Artes Plásticas y Diseño (*páginas 46 a 50*).
 - Música y Danza (*páginas 51 y 52*).
 - Idiomas (*páginas 53 y 54*).
 - Enseñanzas Deportivas de Grado Medio (*páginas 55 y 56*).
- **Estudios nocturnos o a distancia para cursar Bachillerato**
Si se tiene 18 años antes del 31.12.2017 y, excepcionalmente, a partir de 16 años, con contrato laboral formalizado (*páginas 59, 60 y 61*).
- **Dejar el Instituto y hacer algún curso de Formación para el empleo**
Supone abandonar la vía académica para buscar la incorporación al mercado laboral a corto plazo (*páginas 63 y 64*).

SIN EL TÍTULO DE GRADUADO EN E.S.O.

- **Ciclos de Formación Profesional Básica**
Tener cumplidos 15 años, o cumplirlos durante el año natural en curso, y no superar los 17 años en el momento del acceso, ni durante el año natural en curso (*páginas 43, 44 y 45*).
- **Finalizar la ESO en Educación de Personas Adultas**
Si se tiene 18 años antes del 31-12-2017 o, excepcionalmente, a partir de 16 años con contrato laboral formalizado (*página 62*).

- **Acceder a un Ciclo Formativo de Grado Medio**
 - Superando una prueba de acceso. Se requiere tener, al menos, 17 años cumplidos antes del 31-12-2017.

- **Repetir curso (hasta 18 años)**

Para repetir con 16 años o más, debe autorizarlo el equipo de evaluación del Centro.

- **Obtener el Graduado presentándose a alguna de estas convocatorias:**
 - **Convocatoria Anual en el Centro donde se ha cursado la ESO.**
(Orden 626/2010, de 11 de febrero. BOCM 11-03-2010).
REQUISITOS:
Haber cursado 4º ESO o 2º de Diversificación. Tener 18 años y un máximo de cinco materias pendientes de cualquiera de los cursos de la Etapa.
No estar cursando otra modalidad de enseñanza para obtener el Graduado. Solicitar el examen en secretaría de su propio Centro.
Los alumnos pueden presentarse a estas Convocatorias en los dos cursos siguientes a haber terminado la ESO en régimen ordinario.
Las solicitudes se presentarán durante el mes de abril y las pruebas se realizarán antes de la finalización del curso escolar.

 - **Convocatoria de Pruebas Libres para mayores de 18 años.**
(Orden 11997/2012, de 21 de diciembre, BOCM 24-01-2013).
REQUISITOS:
De 18 años en adelante.
La solicitud se presentará preferentemente en la Casa de la Cultura de Getafe (C/ Guadalajara, 3) o en el registro de la Dirección de Área Territorial Madrid Sur (Tfno.: 91.720.27.00).
Hay dos convocatorias, en el mes de mayo y en septiembre.
El plazo de inscripción al cierre de esta Guía aún no ha salido normativa.
Las pruebas suelen realizarse la segunda quincena del mes de mayo, para la primera convocatoria, y en el mes de septiembre, para la segunda convocatoria.
Consultar en las web de la Casa de la Cultura de Getafe y en la de la Dirección de Área Territorial Madrid Sur

SI OPTO POR UN BACHILLERATO DEBO SABER...

ASPECTOS GENERALES

La implantación de la Ley Orgánica para la Mejora de la Calidad Educativa (LOMCE) ha llegado en el curso escolar 2016/17 a 2º curso de Bachillerato.

FINALIDAD

Son Estudios de Educación Secundaria no obligatorios.

Tienen una doble finalidad:

- Proporcionar al alumnado la madurez y los conocimientos que les permita intervenir activa y responsablemente en la sociedad.
- Preparar para el acceso a estudios superiores, tanto universitarios como profesionales (Ciclos Formativos de Grado Superior y Enseñanzas de Régimen Especial de Grado Superior).

ACCESO

Con alguna de estas titulaciones:

- Graduado en Educación Secundaria Obligatoria (GESO)
La implantación de la Evaluación Final de ESO, que contempla la LOMCE, se encuentra paralizada, según el Real Decreto Ley 5/2016, y se aplicará exclusivamente con finalidad muestral, sin que tenga efectos académicos.
- Técnico: una vez superada la Formación Profesional de Grado Medio, a la que se ha accedido mediante la Prueba de Acceso. (Art. 41.2 de la LOE).
- Técnico Deportivo: una vez superadas las Enseñanzas Deportivas de Grado Medio, tras haber accedido a las mismas superando la Prueba de acceso (Artº. 64.3 de la LOE).
- Técnico de Artes Plásticas y Diseño: tienen acceso a cualquier modalidad de Bachillerato.

DURACIÓN

Dos cursos, que en régimen ordinario, deberán ser superados en cuatro años como máximo, aunque éstos no tienen por qué ser consecutivos.

MODALIDADES

Hay 3 modalidades:

- Ciencias.
- Humanidades y Ciencias Sociales.
Se organiza en dos itinerarios, el de Humanidades y el de Ciencias Sociales.
- Artes.

Cada modalidad condiciona el acceso a estudios posteriores, por lo que se debe analizar con detenimiento la modalidad y las asignaturas optativas que se van a elegir.

ASIGNATURAS

Se agrupan en tres bloques:

- TRONCALES: Se dividen en dos grupos:
Generales a todas las modalidades. Cuatro asignaturas.
Las de opción. Exclusiva de cada modalidad. El alumno debe elegir dos.
- ESPECÍFICAS: Son catorce comunes para todas las modalidades. Educación Física debe ser cursada por todos los estudiantes. De las trece restantes se deben cursar un mínimo de dos y un máximo de tres.
- DE LIBRE CONFIGURACIÓN AUTONÓMICA. Comunes para todas las modalidades:
 - ✓ Obligatoria en las Comunidades que posean lengua cooficial: Lengua Cooficial y Literatura.
 - ✓ Optativas: materias del bloque de asignaturas específicas no cursadas.
 - ✓ Materia propuesta por el Centro y aprobada por la Consejería de Educación.

Las asignaturas de opción, propias de modalidad y las optativas comunes puede que no se impartan en todos los centros por razones organizativas, por lo que se debe conocer la oferta e itinerarios formativos de cada instituto.

PROMOCIÓN

Los criterios para promocionar de 1º a 2º son los siguientes:

- Se promociona a segundo curso con todas las materias aprobadas, o evaluación negativa en dos materias como máximo. En este caso, deberán matricularse de las suspensas de primero.
- Con tres o más materias suspensas en primero se repite el curso entero.
- Si al terminar segundo curso se tiene evaluación negativa en algunas materias, podrán matricularse de éstas sin tener que repetir las ya aprobadas u optar por repetir el curso completo.

Se podrá repetir cada uno de los cursos de Bachillerato una sola vez, si bien, excepcionalmente, podrá repetirse uno de los cursos una segunda vez, previo informe favorable del equipo docente, aunque nunca superando el plazo máximo de 4 años establecido para cursar Bachillerato.

Los centros educativos gozan de potestad para organizar los criterios, actividades y evaluación de las materias suspensas.

CONVALIDACIÓN Y EXENCIÓN DE MATERIAS

El alumnado de Bachillerato podrá convalidar diversas materias con determinadas asignaturas de Enseñanzas Profesionales de Música o Danza.

Se puede solicitar la exención de Educación Física acreditando méritos deportivos o la realización de Enseñanzas Profesionales de Danza.

Para más información consultar Orden 3530/2009, del 22 de Julio, BOCM del 20 agosto 2009.

TITULACIÓN

Para obtener el título de **Bachiller** será necesaria la evaluación positiva en todas las asignaturas de los dos cursos de bachillerato.

Los alumnos que se encuentren en posesión de un título de Técnico o de Técnico Superior de Formación Profesional o de Técnico de las Enseñanzas Profesionales de Música o de Danza podrán obtener el Título de Bachiller cursando y superando las materias generales del bloque de asignaturas troncales de la modalidad de Bachillerato que el alumno elija.

La Ley Orgánica para la Mejora de la Calidad Educativa (LOMCE) establecía como requisito para la obtención del título de Bachillerato la superación de

la Evaluación Final de Bachillerato, cuya nota final ponderaría con las calificaciones numéricas obtenidas en cada una de las materias cursadas en Bachillerato.

El Real Decreto Ley 5/2016 paraliza la implantación de esta Evaluación Final de Bachillerato hasta la entrada en vigor de la normativa resultante del Pacto de Estado social y político para la educación, por lo que, para el próximo curso escolar 2017/18, **no será necesaria para la obtención del título de Bachiller y se realizará exclusivamente para el alumnado que quiera acceder a estudios universitarios.**

(Ver en el apartado siguiente, de los Bachilleratos a la Universidad, la descripción de la Evaluación para el Acceso a la Universidad –EvAU-)

PRUEBA LIBRE PARA LA OBTENCIÓN DEL TÍTULO DE BACHILLER

(Normativa que la regula: Orden 539/2011, de febrero.)

Requisitos

- Tener 20 años o cumplirlos en el año natural en el que se celebra la prueba.
- Estar en posesión del título de Graduado en Educación Secundaria Obligatoria (ESO).
- Estar empadronado en cualquier municipio de la Comunidad de Madrid.
- No estar matriculado en las enseñanzas de Bachillerato en cualquiera de sus modalidades en el año académico en que se celebre la prueba.

La inscripción se realiza en el mes de junio y **los exámenes** en el mes de septiembre. *(La correspondiente a este año al cierre de esta Guía aún no está publicada)*

SALIDAS

Con el título de Bachiller se abren las siguientes puertas:

- Estudios Universitarios. *Acceso mediante la realización de la Evaluación para el Acceso a la Universidad (EvAU)*
- Ciclos Formativos de Grado Superior.
- Enseñanzas Artísticas Superiores: Música y Danza; Arte Dramático; Artes Plásticas y Diseño; Conservación y Restauración de Bienes Culturales. A veces con pruebas de acceso.
- Otros estudios superiores: Enseñanzas Deportivas de Grado Superior (con pruebas de acceso).
- Mundo laboral.

MATERIAS TRONCALES				
MODALIDAD Y VÍA	1º CURSO	HORAS	2º CURSO	HORAS
CIENCIAS	GENERALES Filosofía Lengua Castellana y Literatura I Matemáticas I Primera Lengua Extranjera I	 4 4 4 4	GENERALES Historia de España Lengua Castellana y Literatura II Matemáticas II Primera Lengua Extranjera II	 4 4 4 4
	TRONCALES Dos materias entre: Biología y Geología Dibujo Técnico I Física y Química I	 4 4 4	TRONCALES Dos materias entre: Biología Geología Dibujo Técnico II Física I Química	 4 4 4 4 4
	GENERALES Filosofía Lengua Castellana y Literatura) Latín I Primera Lengua Extranjera I	 4 4 4 4	GENERALES Historia de España Lengua Castellana y Literatura II Latín II Primera Lengua Extranjera II	 4 4 4 4
	TRONCALES Dos materias entre: Economía Griego I Historia del mundo contemporáneo Literatura Universal	 4 4 4 4	TRONCALES Dos materias entre: Economía de la Empresa Griego II Geografía Historia del Arte Historia de la Filosofía	 4 4 4 4 4

MATERIAS TRONCALES				
MODALIDAD Y VÍA	1º CURSO	HORAS	2º CURSO	HORAS
HUMANIDADES Y CIENCIAS SOCIALES (Itinerario de Ciencias Sociales)	GENERALES		GENERALES	
	Filosofía	4	Filosofía	4
	Lengua Castellana y Literatura I	4	Lengua Castellana y Literatura II	4
	Matemáticas aplicadas a las Ciencias Sociales I	4	Matemáticas aplicadas a las Ciencias Sociales II	4
	Primera Lengua Extranjera I	4	Primera Lengua Extranjera II	4
	TRONCALES		TRONCALES	
	Dos materias entre:		Dos materias entre:	
	Economía	4	Economía de la Empresa	4
	Griego I	4	Griego II	4
	Historia del mundo contemporáneo	4	Geografía	4
Literatura Universal	4	Historia del Arte	4	
Historia de la Filosofía	4			
ARTES	GENERALES		GENERALES	
	Filosofía	4	Historia de España	4
	Lengua Castellana y Literatura I	4	Lengua Castellana y Literatura II	4
	Fundamentos de Arte I	4	Fundamentos del Arte II	4
	Primera Lengua Extranjera I	4	Primera Lengua Extranjera II	4
	TRONCALES		TRONCALES	
	Dos materias entre:		Dos materias entre:	
	Cultura Audiovisual I	4	Artes Escénicas	4
	Historia del mundo contemporáneo	4	Cultura Audiovisual II	4
	Literatura Universal	4	Diseño	4

MATERIAS ESPECÍFICAS				
MODALIDAD Y VÍA	1º CURSO	HORAS	2º CURSO	HORAS
COMÚN A TODAS LAS MODALIDADES	<ul style="list-style-type: none"> 📖 Educación Física 	2		
OPCIONALES (A elegir un mínimo de 2 y un máximo de 3)	<ul style="list-style-type: none"> 📖 Segunda Lengua Extranjera I 📖 Tecnologías de la Información y la Comunicación I 📖 Religión 📖 Tecnología Industrial I 📖 Cultura Científica 📖 Dibujo Artístico I 📖 Volumen 📖 Análisis Musical I 📖 Lenguaje y Práctica Musical 📖 Anatomía Aplicada <p>Una materia TRONCAL no cursada</p>	<p>2</p> <p>2</p> <p>2</p> <p>2</p> <p>2</p> <p>2</p> <p>2</p> <p>2</p> <p>2</p> <p>2</p> <p>4</p>	<ul style="list-style-type: none"> 📖 Segunda Lengua Extranjera II 📖 Tecnologías de la Información y la Comunicación II 📖 Tecnología Industrial II 📖 Religión 📖 Psicología 📖 Ciencias de la Tierra y del Medio Ambiente 📖 Fundamentos de Administración y Gestión 📖 Dibujo Artístico II 📖 Técnicas Expresión Gráfico-Plásticas 📖 Análisis Musical II 📖 Historia de la Música y de la Danza 📖 Imagen y Sonido <p>Una materia TRONCAL no cursada</p>	<p>2</p> <p>2</p> <p>2</p> <p>2</p> <p>2</p> <p>2</p> <p>2</p> <p>2</p> <p>2</p> <p>2</p> <p>2</p> <p>4</p>

MATERIAS DE LIBRE CONFIGURACIÓN AUTONÓMICA

MODALIDAD Y VÍA	1º CURSO	HORAS	2º CURSO	HORAS
COMÚN A TODAS LAS MODALIDADES	<ul style="list-style-type: none"> 📖 Lengua cooficial y Literatura 	2	<ul style="list-style-type: none"> 📖 Lengua cooficial y Literatura 	2
	<ul style="list-style-type: none"> 📖 Materia ESPECÍFICA no cursada 	2	Los centros pueden ofertar en virtud de su autonomía:	
	<ul style="list-style-type: none"> 📖 Materia propuesta por el centro y aprobada por la Consejería de Educación: 		<ul style="list-style-type: none"> 📖 Materia específica no cursada 	2
	<ul style="list-style-type: none"> ✓ Ampliación de contenidos de una materia troncal o específica. 	2	<ul style="list-style-type: none"> 📖 Materia propuesta por el centro y aprobada por la Consejería de Educación: 	
	<ul style="list-style-type: none"> ✓ Otra materia 	2	<ul style="list-style-type: none"> ✓ Ampliación de contenidos de una materia troncal o específica 	2
				<ul style="list-style-type: none"> ✓ Otra materia

Tengo información, pienso y decido

- ¿Opto por estudiar un Bachillerato?
- ¿Por qué motivos?
- ¿Qué Modalidad me interesa?
- ¿Qué estudios continuaré al terminar Bachillerato?
-
- ¿Qué otra opción elegiría si no pudiese hacer Bachillerato?
-

BACHILLERATOS QUE SE IMPARTEN EN GETAFE

EN INSTITUTOS PÚBLICOS (I.E.S.)

	CIENCIAS	HUMANIDADES Y CIENCIAS SOCIALES	ARTE
PUIG ADAM C/ Toledo, 45 Telf. 91.695.02.79	•	•	
LEÓN FELIPE. (*) Av. Fuerzas Armadas,2 Telf. 91.681.80.80	•	•	
ALTAIR Ctra. Getafe-Leganés, s/n. Telf. 91.683.16.21	•	•	
LA SENDA (*) Senda Mafalda, 2 y 4 Telf. 91.682.71.61 Telf. 91.681.02.12	•	•	
JOSÉ HIERRO (**) Av. Juan Carlos I, 9 Telf. 91.682.12.13	•	•	
MENÉNDEZ PELAYO Av. de las Ciudades, 15 Y 17 Telf. 91.682.15.11 y Telf. 91.681.08.15	•	•	
ANTONIO LÓPEZ C/ Arquitectos, 39. Telf. 91.683.56.21	•	•	•
SATAFI. (***) Av. de las Ciudades, 104. Telf. 91.683.06.60	•	•	
LAGUNA DE JOATZEL (*) Av. Vascongadas, s/n. Telf. 91.683.20.26	•	•	
IGNACIO ALDECOA (*) C./ Saeta, s/n. Telf. 91.684.79.58	•	•	

(*) Centro Bilingüe: Se imparte Bachillerato bilingüe, así como Bachilleratos no bilingües.

(**) Imparte también Bachillerato de Excelencia

(***) Centro de Innovación Tecnológica.

EN CENTROS CONCERTADOS

	CIENCIAS	HUMANIDADES Y CIENCIAS SOCIALES	ARTE
INMACULADA * Plaza Obispo Felipe Scio Riaza, 1 Telf. 91.695.19.00	•	•	
DIVINA PASTORA * Paseo Pablo Iglesias, 5 Telf. 91.695.05.19	•	•	
JESÚS NAZARENO C/ Hospital de San José, 28 Telf. 91.695.03.21	•	•	
LOS ÁNGELES S.C.M. * Pº Tiselius, 5 (Prado Acedinos,) Telf. 91.696.08.43	•	•	

(*) En estos centros los estudios de Bachillerato no están Concertados, son privados.

EN ESTUDIOS NOCTURNOS Y A DISTANCIA

	CIENCIAS	HUMANIDADES Y CIENCIAS SOCIALES	ARTE
IES. MATEMÁTICO PUIG ADAM C/ Toledo s/n. Telf. 91.695.02.79	Nocturno	Nocturno	<i>(ver pág. 59)</i>
IES ALTAIR. Carretera de Getafe a Leganés, s/n Telf. 91.683.16.21	A distancia	A distancia	<i>(ver págs. 60 y 61)</i>

PARA ACCEDER A ESTAS MODALIDADES SE REQUIERE:

Título de Graduado en ESO o 2º de BUP con dos materias suspensas como máximo. 18 años, cumplidos antes de 31-12-2017.

Excepcionalmente, con 16 años, acreditando contrato de trabajo o causa que justifique la elección de estas opciones, o bien ser deportista de alto rendimiento.

DE LOS BACHILLERATOS A LA UNIVERSIDAD

En la Universidad se imparten los títulos de Grado, Máster y Doctorado (RD 1393/2007 de 29 octubre. BOE 30-10-2007). Estas Enseñanzas se organizan en cinco Ramas de Conocimiento: *Artes y Humanidades*; *Ciencias Sociales y Jurídicas*; *Ciencias*; *Ciencias de la Salud*; *Ingeniería y Arquitectura*.

Con el título de Bachiller, para acceder a la Universidad, desde este año, se debe superar la **Evaluación para el Acceso a la Universidad (EvAU)**, basada en las materias generales cursadas, del bloque de asignaturas troncales de 2º curso.

Anualmente se realizan dos convocatorias: una Ordinaria, en junio y otra Extraordinaria, en septiembre.

Consta de 2 fases o bloques: Fase Obligatoria y Fase Voluntaria.

FASE OBLIGATORIA

Consta de cuatro ejercicios de las materias troncales generales cursadas: *Lengua Castellana y Literatura II*, *Historia de España*, *Primera Lengua Extranjera II*, y el cuarto ejercicio, sobre la materia troncal general de la modalidad de Bachillerato cursada. Cada uno se puntúa de 0 a 10. La nota de esta Fase será la media aritmética de esas cuatro calificaciones. Hay que obtener un 4 como mínimo.

LA CALIFICACIÓN DE ACCESO A LA UNIVERSIDAD (CAU):

Se obtendrá sumando el 60% de la Calificación Final del Bachillerato (CFB) más el 40% de la calificación global del Bloque Obligatorio obtenido en la EvAU, siempre que sea mayor o igual a 4.

Para superar la CAU y acceder a la Universidad se requiere una nota igual o superior a 5 en la CAU

La CAU tiene validez permanente.

FASE VOLUNTARIA

Sirve para subir la nota de admisión hasta un máximo de 14 puntos.

El alumnado puede presentarse hasta a cuatro materias de opción o de modalidad de 2º de Bachillerato (las que desee, independientemente de la modalidad de Bachillerato cursada, que no sea la cursada y examinada del Bloque Obligatorio)

Cada materia se califica de forma independiente, superándose cada una de ellas cuando el resultado sea igual o superior a cinco.

Posteriormente se seleccionan las dos calificaciones que más beneficien al alumno o alumna. Con este procedimiento se puede conseguir una mejora de hasta 4 puntos, que se sumarían a la Calificación de Acceso a la Universidad (CAU) (Calificación Final de Bachillerato + Fase Obligatoria) para obtener finalmente la **Nota de Admisión**.

Esta Fase tiene una validez de dos cursos académicos, siempre que se haya superado la CAU en la misma o en anteriores convocatorias.

¿CÓMO SE CALCULA LA NOTA DE ADMISIÓN?

- **Examinándose sólo de la Fase Obligatoria:**
La nota de admisión será la de la CAU (60% de la Calificación Final de Bachillerato, más el 40% de la calificación global del Bloque Obligatorio obtenido en la EVAU.) Puede oscilar de 5 a 10.
- **Examinándose de la Fase Obligatoria y de la Fase Voluntaria:**
A la Calificación de Acceso a la Universidad (CAU) se le sumará la puntuación de las dos mejores calificaciones de las materias presentadas en la Fase Voluntaria, ponderadas según lo establecido en la tabla de ponderaciones. Puede oscilar de 5 a 14.

CALENDARIO DE LAS PRUEBAS

Convocatoria Ordinaria:

Días 6, 7, 8 y 9 de junio.

Entrega de calificaciones, 16 de junio

Convocatoria Extraordinaria:

Días 12, 13, 14 y 15 de septiembre.

Entrega de calificaciones, 22 de septiembre.

ESTUDIANTES QUE INICIARON LOS ESTUDIOS DE BACHILLERATO DE ACUERDO CON EL SISTEMA EDUCATIVO ANTERIOR (LOE)

De acuerdo con la Orden ECD/19472016, de 22 de diciembre, los estudiantes que iniciaron estudios de Bachillerato con el sistema educativo anterior, y que no finalizaron o no superaron la PAU con anterioridad, **no tendrán que realizar la Evaluación de Acceso a la Universidad y su Calificación de Acceso a la Universidad (CAU) será la Calificación Final de Bachillerato.**

En la solicitud de inscripción debe constar la materia de la que se examinará. Las posibilidades de elección son las siguientes:

RAMAS DE CONOCIMIENTO EN LA UNIVERSIDAD	MATERIAS MODALIDAD 2º DE BACHILLERATO
CIENCIAS	<ul style="list-style-type: none"> -Biología. -Ciencias de la tierra y medioambientales. -Electrotecnia. -Física. -Matemáticas II -Química. -Tecnología Industrial II
CIENCIAS DE LA SALUD	<ul style="list-style-type: none"> -Anatomía aplicada -Biología -Ciencias de la tierra y medioambientales -Física -Matemáticas II -Química
CIENCIAS SOCIALES Y JURÍDICAS	<ul style="list-style-type: none"> -Análisis musical II -Anatomía aplicada -Artes escénicas -Biología -Ciencias de la tierra y medioambientales. -Cultura audiovisual. -Dibujo artístico II. -Dibujo técnico II. -Diseño. -Economía -Economía de la empresa -Física -Geografía. -Griego II -Historia de la música y de la danza -Historia del Arte. -Historia del mundo contemporáneo. -Latín II. -Lenguaje y práctica musical -Literatura universal. -Matemáticas aplicadas a las ciencias sociales II -Matemáticas II -Química -Técnicas de expresión gráfico-plástica -Volumen

<p>INGENIERÍA Y ARQUITECTURA</p>	<ul style="list-style-type: none"> -Biología -Ciencias de la tierra y medioambientales. -Dibujo técnico II -Diseño -Economía -Economía de la empresa -Electrotecnia -Física. -Matemáticas II. -Química. -Tecnología industrial II
<p>ARTES Y HUMANIDADES</p>	<ul style="list-style-type: none"> -Análisis musical II. -Anatomía aplicada. -Artes escénicas. -Cultura audiovisual. -Dibujo artístico II. -Dibujo técnico II. -Diseño. -Economía -Economía de la empresa -Geografía. -Griego II. -Historia de la música y de la danza. -Historia del arte. -Historia del mundo contemporáneo -Latín II. -Lenguaje y práctica musical. -Literatura universal -Matemáticas aplicadas a las ciencias sociales II -Técnicas de expresión gráfico-plásticas. -Volumen

RAMAS DE CONOCIMIENTO Y ESTUDIOS UNIVERSITARIOS

Cada una de las Ramas de Conocimiento aglutina diferentes estudios de Grado.

Los listados que se reflejan a continuación son orientativos. Pueden incorporarse nuevos Grados en cursos posteriores. Conviene consultar en cada universidad.

Además, algunas universidades ofertan dobles titulaciones, la posibilidad de cursar dos Grados de forma simultánea, generalmente en cinco cursos. También hay Grados que se imparten en inglés.

TITULACIONES DE GRADO EN LA RAMA DE CONOCIMIENTO DE CIENCIAS SOCIALES Y JURÍDICAS

<ul style="list-style-type: none"> • Administración de Empresas • Administración y Dirección de Empresas • Antropología Social y Cultural • Ciencias Políticas y Gestión Pública • Ciencias Criminológicas y de la Seguridad • Ciencias de la Actividad Física y del Deporte • Ciencias del Deporte • Ciencias del Trabajo y Recursos Humanos • Ciencias del Transporte y Logística • Ciencias Económicas • Ciencias Políticas • Ciencias Políticas y Gestión Pública • Ciencias de Gestión y Economía de Servicios • Comercio • Comunicación Audiovisual • Comunicación Audiovisual y Multimedia • Comunicación Publicitaria • Contabilidad y Finanzas • Criminología 	<ul style="list-style-type: none"> • Derecho • Derechos mención en Derecho Francés • Desarrollo, Gestión Comercial y Estrategias de Mercado • Dirección Financiera y Contabilidad • Dirección Internacional de Empresas de Turismo y Ocio • Dirección y Creación de Empresas • Economía • Economía Financiera y Actuarial • Economía y Finanzas • Economía y Negocios Internacionales • Educación Infantil • Educación Primaria • Educación Social • Estadística Aplicada • Estadística y Empresa • Finanzas • Finanzas y Contabilidad • Geografía y Ordenación del Territorio • Gestión Aeronáutica 	<ul style="list-style-type: none"> • Gestión Mercantil y Financiera • Gestión y Administración Pública • Igualdad de Género • Información y Documentación • Magisterio de Educación Infantil • Magisterio en Educación Primaria • Marketing • Marketing y Gestión Comercial • Pedagogía • Periodismo • Publicidad • Publicidad y Relaciones Públicas • Relaciones Internacionales • Relaciones Laborales y Empleo • Relaciones Laborales y Recursos Humanos • Sociología • Trabajo Social • Turismo • Urbanismo, Ordenación Territorial y Sostenibilidad
---	---	---

**TITULACIONES DE GRADO EN LA RAMA DE
CONOCIMIENTO DE CIENCIAS**

- Biología
- Bioquímica
- Biotecnología
- Ciencia y Tecnología de los Alimentos

- Ciencias Ambientales
- Ciencias de la Alimentación
- Ciencias del Mar
- Enología

- Física
- Geología
- Matemáticas
- Matemáticas y Estadística
- Química

**TITULACIONES DE GRADO PARA LAS RAMAS DE
CONOCIMIENTO DE ARTES y HUMANIDADES**

- Arqueología
- Arte
- Arte Electrónico y Digital
- Artes Escénicas
- Artes Escénicas y Mediáticas
- Artes Visuales y Danza
- Bellas Artes
- Ciencias de la Danza
- Ciencias y Lenguaje de la Antigüedad
- Conservación y Restauración del Patrimonio Cultural
- Diseño
- Diseño de Interiores
- Diseño y Moda
- Diseño Multimedia y Gráfico
- Diseño y Desarrollo de Videojuegos.
- Español: Lengua y Literatura

- Estudios de Asia y África-Árabe, Chino y Japonés
- Estudios Hispánicos
- Estudios Hispánicos: Lengua Española y sus Literaturas
- Estudios Ingleses
- Estudios Ingleses: Lengua, Literatura y Cultura
- Estudios Semióticos e Islámicos
- Filología Clásica
- Filosofía
- Fotografía
- Geografía e Historia
- Gestión Cultural
- Historia
- Historia del Arte
- Historia y Ciencias de la Música
- Humanidades

- Lengua y Literatura Españolas
- Lenguas Aplicadas a la Comunicación y el Marketing
- Lenguas Modernas
- Lenguas Modernas y Gestión
- Lenguas Modernas y sus Literaturas
- Lenguas Modernas y Traducción
- Lenguas Modernas, Cultura y Comunicación
- Lingüística y Lenguas Aplicadas
- Paisajismo
- Pedagogía de las Artes Visuales y Danza
- Traducción
- Traducción e Interpretación
- Traducción y Comunicación Intercultural.

**TITULACIONES DE GRADO EN LA RAMA DE CONOCIMIENTO DE
CIENCIAS DE LA SALUD**

- Biología Sanitaria

- Ciencias de la Actividad Física y del Deporte

- Enfermería

- Farmacia

- Fisioterapia

- Logopedia

- Medicina

- Nutrición Humana y Dietética

- Odontología

- Óptica y Optometría

- Óptica, Optometría y Audiología

- Podología

- Psicología

- Terapia Ocupacional

- Veterinaria

**TITULACIONES DE GRADO PARA LAS RAMAS DE CONOCIMIENTO DE
ARQUITECTURA E INGENIERÍA**

- Arquitectura

- Arquitectura Naval

- Diseño

- Diseño de Interiores

- Ingeniería Aeroespacial

- Ingeniería Aeroesp. y Aeronaval

- Ingeniería Agrícola

- Ingeniería Agroamb.

- Ingeniería Alimentaria

- Ingeniería Biomédica

- Ingeniería Civil

- Ingeniería Civil y Territorial

- Ingeniería de

- Computadores

- Ingeniería de Edificación

- Ingeniería de Recurs. Energéticos, Combustibles y Explosivos

- Ingeniería de Obras

- Públicas en Comunicaciones Civiles

- Ingeniería de Obras Púb., en Hidrología

- Ingeniería de Obras Públicas en Ttes. y Servicios Urbanos

- Ingeniería de Sist. Audiovisuales

- Ingeniería de Sist. Audiovisuales y Multimedia

- Ingeniería de Sist. de Comunicación

- Ingeniería de Sist. de Información

- Ingeniería de Sist. Telecomunicación

- Ingeniería de Sonido e Imagen

- Ingeniería de Tecn. y Servicios de Telecomunicación

- Ingeniería de del Automóvil

- Ingeniería del Medio Natural

- Ingeniería del Software

- Ingeniería Eléctrica

- Ingeniería Electromecánica

- Ingeniería en Tecnología de Telecomunicaciones

- Ingeniería en Tecnologías Industriales

- Ingeniería en Telemática

- Ingeniería Forestal

- Ingeniería Geológica

- Ingeniería Geomática y Topografía

- Ingeniería Informática

- Ingeniería Marítima

- Ingeniería Matemática

- Ingeniería Mecánica

- Ingeniería Química

- Ingeniería y Ciencia Agronómica (En tramitación)

- Matemáticas e Informática

- Tecnología de las Industrias Agrarias y Alimentarias

DE LOS BACHILLERATOS A LOS CICLOS FORMATIVOS DE GRADO SUPERIOR

El título de Bachiller también permite acceder a Formación Profesional de Grado Superior. Aunque la finalidad de estas enseñanzas es la de preparar para el mundo laboral, habilitan, igualmente, para el acceso a la Universidad.

La titulación de Técnico Superior permite acceder a cualquiera de los estudios de Grado, si bien hay establecidas prioridades que se recogen en el cuadro siguiente.

La Nota de Admisión será la nota media del Ciclo Formativo, pero se puede mejorar presentándose a la Fase Voluntaria de la Evaluación para el Acceso a la Universidad (EvAU), en cuyo caso se podrían conseguir hasta 4 puntos más.

FAMILIA PROFESIONAL A LA QUE PERTENECE EL CICLO FORMATIVO	ACCESO PREFERENTE A ENSEÑANZAS UNIVERSITARIAS OFICIALES				
	ARTES Y HUMANIDADES	CIENCIAS	CIENCIAS DE LA SALUD	CIENCIAS SOCIALES Y JURÍDICAS	INGENIERÍA Y ARQUITECTURA
ACTIVIDADES. FÍSICAS Y DEPORTIVAS			●	●	
ADMINISTRACIÓN Y GESTIÓN	●			●	
AGRARIA		●	●		●
ARTES GRÁFICAS	●			●	●
ARTES Y ARTESANÍAS	●				●
COMERCIO Y MARKETING	●			●	
EDIFICACIÓN Y OBRA CIVIL		●			●
ELECTRICIDAD Y ELECTRÓNICA		●			●
ENERGÍA Y AGUA		●			●
FABRICACIÓN MECÁNICA		●			●

FAMILIA PROFESIONAL A LA QUE PERTENECE EL CICLO FORMATIVO	ACCESO PREFERENTE A ENSEÑANZAS UNIVERSITARIAS OFICIALES				
	ARTES Y HUMANIDADES	CIENCIAS	CIENCIAS DE LA SALUD	CIENCIAS SOCIALES Y JURÍDICAS	INGENIERÍA Y ARQUIT.
HOSTELERÍA Y TURISMO	•			•	
IMAGEN PERSONAL			•	•	
IMAGEN Y SONIDO	•	•		•	•
INDUSTRIAS ALIMENTARIAS		•	•		•
INDUSTRIAS EXTRACTIVAS		•			•
INFORMACIÓN Y COMUNICACIONES		•			•
INSTALACIÓN Y MANTENIMIENTO		•			•
MADERA, MUEBLE, CORCHO		•			•
MARÍTIMO-PESQUERA		•			•
QUÍMICA		•			•
SANIDAD		•	•		
SEGURIDAD Y MEDIO AMBIENTE			•	•	
SERVICIOS SOCIOCULT. Y A LA COMUNIDAD	•		•	•	
TEXTIL, CONFECCIÓN Y PIEL		•			•
TRANSPORTE. Y MATENIM. VEHÍCULOS		•			•
VIDRIO Y CERÁMICA		•			•

SI OPTO POR FORMACIÓN PROFESIONAL DEBO SABER...

ASPECTOS GENERALES

La principal finalidad de la formación profesional en el sistema educativo es la de preparar a los alumnos para la actividad en un campo profesional y facilitar su adaptación a las modificaciones laborales que pueden producirse a lo largo de su vida.

La denominación oficial es **FORMACIÓN PROFESIONAL INICIAL QUE SE IMPARTE EN EL SISTEMA EDUCATIVO** y existen tres niveles.

- **CICLOS DE FORMACIÓN PROFESIONAL BÁSICA:** No se necesita el título de Graduado en ESO.
- **CICLOS FORMATIVOS DE GRADO MEDIO:** Se necesita el título de Graduado en ESO, título Profesional Básico o estudios equivalentes. Existen otras vías de acceso en las que no es necesaria dicha titulación.
- **CICLOS FORMATIVOS DE GRADO SUPERIOR:** Se necesita el título de Bachiller, el título de Técnico o estudios equivalentes. Existen otras vías de acceso en las que no es necesaria dicha titulación.

Tengo información, pienso y decido

¿Conozco a personas que tienen profesiones “poco habituales” para su sexo?

¿Pienso que los prejuicios machistas coartan la libertad de mujeres y hombres?

¿Debemos hablar en clase de cómo funcionan los prejuicios a la hora de elegir estudios?

¿Soy consciente de cómo esos prejuicios nos influyen aún sin darnos cuenta?

CICLOS FORMATIVOS DE GRADO MEDIO DEBO SABER ...

ASPECTOS GENERALES

DURACIÓN

Se mide por número de horas. Los nuevos títulos derivados de la aplicación de la LOE son de 2000 h, distribuidas en dos cursos académicos, en tanto que en los títulos LOGSE, algunos aún vigentes, varían entre 1.300 y 2.000 horas.

CARACTERÍSTICAS

Al igual que los otros niveles de Formación Profesional se organiza por Familias Profesionales e incluye formación práctica en centros de trabajo (FCT).

El tiempo de prácticas oscila, según el ciclo y el régimen, entre 370 y 1000 horas.

En los ciclos LOGSE de 1300 h de duración (un curso académico en el centro educativo), la FCT se realiza en el primer trimestre y, en algunos ciclos, también en el segundo trimestre, del curso escolar siguiente. Mientras que en los ciclos de 2.000 h de duración (dos cursos académicos en el centro educativo), la FCT se realiza, generalmente, en el último trimestre del segundo curso, aunque, en algunos ciclos que se imparten en el régimen Dual, el período de permanencia en la empresa abarca el segundo curso completo.

ACCESO. Hay dos posibilidades:

A) DIRECTAMENTE: Con alguno de estos requisitos académicos:

- Graduado en Educación Secundaria Obligatoria.
- Título Profesional Básico.
- Haber superado los módulos obligatorios de un Programa de Cualificación Profesional Inicial (PCPI).
- Título de Bachiller.
- Título de Técnico.
- Otros requisitos establecidos en las instrucciones de admisión de alumnos de ciclos formativos de Grado Medio para el curso 2017/18.

B) SUPERANDO UNA PRUEBA:

PRUEBA DE ACCESO A CICLOS FORMATIVOS DE GRADO MEDIO

Con el requisito de tener 17 años cumplidos antes del 31-12-2017.

Consta de tres partes: Sociolingüística, Matemática y Científico-Técnica. Se puede convalidar parte de la Prueba por experiencia profesional o por haber superado un Programa de Cualificación Profesional Inicial (PCPI).

Las inscripciones a esta Prueba se han realizado del 27 de enero al 9 de febrero de 2017, en los IES Altair (Carretera de Getafe-Leganés, s/n, Tl. 91.683.16.21) y el IES Laguna de Joatzel (Avda. de Vascongadas, s/n, Tl. 91.683.20.26). Las pruebas se realizarán los días 17 y 18 de mayo de 2017.

PRUEBA DE ACCESO A LA UNIVERSIDAD PARA MAYORES DE 25 AÑOS.

TITULACIÓN

Se obtiene la titulación de *Técnico* en la profesión correspondiente.

SIRVEN PARA

- Incorporarse al mundo del trabajo.
- Continuar estudiando Bachillerato. En este caso, se convalidan las materias de Bachillerato que determine la administración.
- Acceder a Ciclo Formativo de Grado Superior

Tengo información, pienso y decido

¿Optaré por un Ciclo Formativo de Grado Medio?

¿Qué cosas positivas tiene esta elección?

¿Y negativas?

Si estudio un Ciclo Formativo de Grado Medio, ¿hacia qué profesión me encaminaré?

¿Si lo que deseo no es posible, qué otra alternativa elijo?

.....

CICLOS FORMATIVOS DE GRADO MEDIO EN GETAFE

EN INSTITUTOS PÚBLICOS	
INSTITUTOES (I.E.S.)	DENOMINACIÓN DEL CICLO
<ul style="list-style-type: none"> • Laguna de Joatzel 91.683.20.26 Avda. Vascongadas, 104 • Satafi 91.683.06.60 Avda. de las Ciudades, s/n • Alarnes 91.681.42.03 C/ Toledo, 44 	<ul style="list-style-type: none"> • Gestión Administrativa
Satafi	<ul style="list-style-type: none"> • Instalaciones de telecomunicaciones • Equipos electrónicos de consumo • Instalaciones eléctricas y automáticas
Alarnes	<ul style="list-style-type: none"> • Mecanizado en Régimen Dual • Carrocería • Electromecánica de vehículos automóviles Turno diurno en Régimen Dual • Electromecánica de vehículos automóviles Turno vespertino en Régimen Presencial
Ícaro 91.683 48 66 Ctra. Getafe-Leganés s/n	<ul style="list-style-type: none"> • Estética y Belleza (Dual y Normalizada) • Peluquería y Cosmética capilar • Actividades Comerciales en Régimen Dual • Cuidados auxiliares de enfermería (Ampliada y Normalizada)
Laguna de Joatzel	<ul style="list-style-type: none"> • Sistemas microinformáticos y redes

EN CENTROS CONCERTADOS	
CENTROS CONCERTADOS	DENOMINACIÓN DEL CICLO
C.C. Inglan C/ Velasco, 6, 91.681.80.11 C/ Paloma 5 91.695.13.69	<ul style="list-style-type: none"> • Gestión Administrativa • Equipos electrónicos de consumo • Instalaciones de telecomunicaciones
C.C. Inmaculada. Escolapios 91.695.19.00 Pza. Obispo Felipe Scio Riaza, 1	<ul style="list-style-type: none"> • Instalaciones eléctricas y automáticas • Electromecánica de vehículos automóviles • Sistemas microinformáticos y redes • Instalaciones de telecomunicaciones

CONTENIDOS DE LOS CICLOS DE GRADO MEDIO QUE SE IMPARTEN EN GETAFE

DENOMINACIÓN, FAMILIA PROFESIONAL Y DURACIÓN	MÓDULOS
<p>GESTIÓN ADMINISTRATIVA Familia Profesional: ADMINISTRACIÓN Y GESTIÓN</p> <p>Duración total 2.000 horas. <i>(Dos cursos incluyendo las prácticas en centros de trabajo)</i></p>	<ul style="list-style-type: none"> • Comunicación empresarial y atención al cliente. • Empresa y administración. • Operaciones administrativas de la compra-venta. • Inglés. • Técnica contable. • Tratamiento informático de la información. • Empresa en el aula. • Operaciones auxiliares de gestión de tesorería. • Operaciones administrativas de recursos humanos. • Tratamiento de documentación contable. • Formación y orientación laboral. • FCT (370 horas).
<p>CUIDADOS AUXILIARES DE ENFERMERÍA Familia profesional: SANIDAD</p> <p>Duración total 1.400 horas <i>(Un curso + las prácticas en centros de trabajo al curso siguiente)</i></p>	<ul style="list-style-type: none"> • Operaciones administrativas y documentación Sanitaria. • Técnicas básicas de enfermería. • Higiene del medio hospitalario y limpieza de Material. • Promoción de la salud y apoyo psicológico al Paciente. • Técnicas de ayuda odontológica/estomatológica. • Relaciones en el equipo de trabajo. • Formación y orientación laboral. • FCT (440 horas).

<p>ACTIVIDADES COMERCIALES Familia profesional: COMERCIO Y MARKETING</p> <p>Duración total: 2.000 horas <i>(Un curso + las prácticas en centros de trabajo al curso siguiente)</i></p>	<ul style="list-style-type: none"> • Inglés. • Dinamización del punto de venta. • Marketing en la actividad comercial. • Gestión de compras. • Procesos de venta. • Gestión de un pequeño comercio. • Aplicaciones informáticas para el comercio. • Técnicas de almacén. • Venta técnica. • Servicios de atención comercial. • Comercio electrónico. • Formación y orientación laboral. • FCT (370 horas).
<p>PELUQUERÍA Y COSMÉTICA CAPILAR Familia profesional: IMAGEN PERSONAL</p> <p>Duración total 2.000 horas <i>(Dos cursos, incluidas las prácticas en centros de trabajo)</i></p>	<ul style="list-style-type: none"> • Análisis capilar. • Cambios de forma permanente del cabello. • Coloración capilar. • Cosmética para peluquería. • Empresa e iniciativa emprendedora. • Estética de manos y pies. • Formación y Orientación laboral. • Imagen corporal y hábitos saludables. • Inglés técnico para grado medio. • Peinados y recogidos. • Peluquería y estilismo masculino. • Marketing y venta en imagen personal. • Técnicas de corte del cabello. • FCT (380 horas).
<p>ESTÉTICA Y BELLEZA Familia profesional: IMAGEN PERSONAL</p> <p>Duración total 1.400 horas <i>(Un curso + las prácticas en centros de trabajo al curso siguiente)</i></p>	<ul style="list-style-type: none"> • Depilación mecánica y decoloración del vello. • Técnicas de higiene facial y corporal. • Maquillaje. • Estética de manos y pies. • Técnicas de uñas artificiales. • Actividades en cabina. • Análisis estético. • Empresa e Iniciativa Emprendedora. • Formación y orientación laboral • Imagen corporal y hábitos saludables. • Cosmetología para Estética y Belleza. • Perfumería y cosmética natural. • Marketing y Venta en Imagen Personal. • Inglés. • FCT (370 horas).

<p>SISTEMAS MICROINFORMÁTICOS Y REDES Familia profesional: INFORMÁTICA Y COMUNICACIONES</p> <p>Duración total: 2.000 horas <i>(Dos cursos, incluidas las prácticas en centros de trabajo)</i></p>	<ul style="list-style-type: none"> • Aplicaciones ofimáticas. • Montaje y mantenimiento de equipo. • Redes locales. • Sistemas operativos monopuesto. • Aplicaciones web. • Empresa e iniciativa emprendedora. • Inglés técnico para grado medio. • Seguridad informática. • Servicios en red. • Sistemas operativos en red. • Formación y orientación laboral. • FCT (370 horas).
<p>INSTALACIONES ELÉCTRICAS Y AUTOMÁTICAS Familia profesional: ELECTRICIDAD Y ELECTRÓNICA</p> <p>Duración total: 2.000 horas <i>(Dos cursos, incluidas las prácticas en centros de trabajo)</i></p>	<ul style="list-style-type: none"> • Automatismos industriales. • Electrónica. • Electrotecnia. • Formación y orientación laboral. • Instalaciones eléctricas interiores. • Empresa e iniciativa emprendedora. • Infraestructuras comunes de telecomunicación en viviendas y edificios. • Inglés técnico para grado medio. • Instalaciones de distribución. • Instalaciones domóticas. • Instalaciones solares fotovoltaicas. • Máquinas eléctricas. • FCT (370 horas).
<p>ELECTROMECAÁNICA DE VEHÍCULOS AUTOMÓVILES Familia profesional: TRANSPORTE Y MANTENIMIENTO DE VEHICULOS</p> <p>Duración total: 2.000 horas <i>(Dos cursos, incluidas las prácticas en centros de trabajo)</i></p>	<ul style="list-style-type: none"> • Motores. • Sistemas auxiliares del motor. • Circuitos de fluido, suspensión y dirección. • Sistemas de transmisión y frenado. • Mecanizado básico. • Circuitos eléctricos auxiliares del vehículo. • Sistemas de seguridad y confortabilidad. • Sistemas de carga y arranque. • Empresa e iniciativa emprendedora. • Inglés técnico para grado medio. • Formación y orientación laboral. • En Régimen Presencial FCT de 370 horas • En Régimen Dual 1000 horas de permanencia en la empresa.

<p>MECANIZADO Familia profesional: FABRICACIÓN MECÁNICA</p> <p>Duración total: 2.000 horas <i>(Dos cursos, incluidas las prácticas en centros de trabajo)</i></p>	<ul style="list-style-type: none"> • Empresas e iniciativas emprendedoras. • Fabricación por arranque de viruta. • Interpretación gráfica. • Mantenimiento de máquinas-herramientas. • Mecanizado por control numérico. • Procesos de mecanizado. • Dibujo asistido por ordenador (CAD). • Fabricación por abrasión, electroerosión, corte y conformado, y por procesos especiales. • Formación y orientación laboral. • Metrología y ensayos. • Sistemas automatizados. • Inglés técnico para grado medio. • 1000 horas de permanencia en la empresa.
<p>CARROCERÍA Familia profesional: TRANSPORTE Y MANTENIMIENTO DE VEHÍCULOS</p> <p>Duración total: 2.000 horas <i>(Dos cursos, incluidas las prácticas en centros de trabajo)</i></p>	<ul style="list-style-type: none"> • Elementos amovibles. • Elementos metálicos y sintéticos. • Elementos fijos. • Mecanizado básico. • Empresa e iniciativa emprendedora. • Inglés técnico para grado medio. • Preparación de superficies. • Elementos estructurales del vehículo. • Embellecimiento de superficies. • Formación y orientación laboral. • FCT (370 horas).
<p>EQUIPOS ELECTRÓNICOS DE CONSUMO Familia profesional: ELECTRICIDAD Y ELECTRÓNICA</p> <p>Duración total: 2.000 horas <i>(Dos cursos, incluidas las prácticas en centros de trabajo)</i></p>	<ul style="list-style-type: none"> • Equipos de sonido. • Equipos de imagen. • Sistemas Electrónicos de Información. • Equipos microinformáticos y terminales de Telecomunicación. • Admón. gestión y comercialización en la pequeña empresa. • Relaciones en el equipo de trabajo. • Calidad. • Electrónica general. • Electrónica digital y microprogramable. • Instalaciones básicas. • Formación y orientación laboral. • FCT (380 horas).

CICLOS FORMATIVOS DE GRADO MEDIO EN OTROS MUNICIPIOS DE LA ZONA SUR

CICLO FORMATIVOS	LOCALIDAD	INSTITUTO	TELÉFONO
GESTIÓN ADMINISTRATIVA	ALCORCÓN	<ul style="list-style-type: none"> • IES Josefina Aldecoa • CC Juan XXIII • CC Ntra. Sra. Remedios 	91.612.52.61 91.643.83.26 91.619.49.81
	ARANJUEZ	<ul style="list-style-type: none"> • IES Doménico Scarlatti • CC Loyola 	91.891.00.57 91.891.05.05
	CIEMPOZUELOS	<ul style="list-style-type: none"> • IES Juan Carlos I 	91.893.01.58
	FUENLABRADA	<ul style="list-style-type: none"> • IES África • IES Joaquín Araujo • IES G.M. Jovellanos 	91.607.35.84 91.600.03.15 91.697.15.65
	LEGANÉS	<ul style="list-style-type: none"> • IES Luis Vives • IES Pablo Neruda 	91.680.77.12 91.680.19.09
	MÓSTOLES	<ul style="list-style-type: none"> • IES Luis Buñuel • IES Cañaveral • IES Antonio de Nebrija 	91.236.00.01 91.648.01.38 91.646.64.43
	PARLA	<ul style="list-style-type: none"> • IES E. Tierno Galván 	91.698.11.11
	PINTO	<ul style="list-style-type: none"> • IES Pablo Picasso 	91.692.15.36
	SAN. MARTÍN DE VALDEIGLESIAS	<ul style="list-style-type: none"> • IES Pedro de Tolosa 	91.861.11.41
VALDEMORO	<ul style="list-style-type: none"> • CC Arzobispo Morcillo • CC Valle del Miró 	91.895.01.16 91.865.80.70	

CONDUCCIÓN ACTIVIDADES. FÍSICO- DEPORTIVAS EN EL MEDIO NATURAL	PARLA	<ul style="list-style-type: none"> • CC Aquila 	91.424.09.13
	VALDEMORO	<ul style="list-style-type: none"> • CC Valle del Miró 	91.865.80.70

INSTALACIONES DE TELECOMU- NICACIONES	ALCORCÓN	<ul style="list-style-type: none"> • IES Prado Sto. Domingo 	91.643.81.87
		<ul style="list-style-type: none"> • CC Andel 	91.665.52.39
		<ul style="list-style-type: none"> • CC Ntra. Sra. Remedios 	91.619.49.81
	ARANJUEZ	<ul style="list-style-type: none"> • CC Loyola 	91.891.05.05
MÓSTOLES	<ul style="list-style-type: none"> • IES Benjamín Rúa 	91.664.50.70	

ACTIVIDADES COMERCIALES	ALCORCÓN	<ul style="list-style-type: none"> • IES Luis Buñuel • CC Juan XXIII 	91.610.70.13 91.643.83.26
	FUENLABRADA	<ul style="list-style-type: none"> • IES África 	91.607.35.84
	LEGANÉS	<ul style="list-style-type: none"> • IES Pablo Neruda 	91.680.19.09
	MÓSTOLES	<ul style="list-style-type: none"> • IES El Cañaveral • IES Antonio de Nebrija 	91.648.01.38 91.646.64.43
	PINTO	<ul style="list-style-type: none"> • IES Pablo Picasso 	91.692.15.36
	VALDEMORO	<ul style="list-style-type: none"> • CC Arzobispo Morcillo 	91.895.01.16

ESTÉTICA Y BELLEZA	ALCORCÓN	<ul style="list-style-type: none"> • IES La Arboleda 	91.643.99.91
	ARANJUEZ	<ul style="list-style-type: none"> • CC Loyola 	91.891.05.05
	FUENLABRADA	<ul style="list-style-type: none"> • IES G.M. Jovellanos 	91.697.15.65
	MÓSTOLES	<ul style="list-style-type: none"> • IES Luis Buñuel • CC La Milagrosa 	91.236.00.01 91.647.44.51

PELUQUERÍA Y COSMÉTICA CAPILAR	ALCORCÓN	<ul style="list-style-type: none"> • IES La Arboleda 	91.643.99.91
	ARANJUEZ	<ul style="list-style-type: none"> • CC Loyola 	91.891.05.05
	MÓSTOLES	<ul style="list-style-type: none"> • IES Luis Buñuel • CC La Milagrosa 	91.236.00.01 91.647.44.51
	FUENLABRADA	<ul style="list-style-type: none"> • IES G.M. Jovellanos 	91.697.15.65
	LEGANÉS	<ul style="list-style-type: none"> • IES Luis Vives 	91.680.77.12
	PARLA	<ul style="list-style-type: none"> • IES Narcis Monturiol 	91.698.28.11

CARACTERIZACIÓN	MÓSTOLES	<ul style="list-style-type: none"> • CC La Milagrosa 	91.647.44.51
------------------------	----------	---	--------------

CUIDADOS AUXILIARES DE ENFERMERÍA	ALCORCÓN	<ul style="list-style-type: none"> • IES Prado Sto. Domingo • CC Ntra. Sra. Remedios 	91.643.81.87 91.619.49.81
	CIEMPOZUELOS	<ul style="list-style-type: none"> • CC San Juan de Dios 	91.893.37.69
	LEGANÉS	<ul style="list-style-type: none"> • IES Siglo XXI 	91.680.63.03
	FUENLABRADA	<ul style="list-style-type: none"> • IES Salvador Allende 	91.697.72.13
	MÓSTOLES	<ul style="list-style-type: none"> • IES Benjamín Rúa • CC Inst HM Prof. Biosanitarias 	91.664.50.70 91.826.30.09
	PARLA	<ul style="list-style-type: none"> • IES Humanejos 	91.698.29.93
	VALDEMORO	<ul style="list-style-type: none"> • IES Villa de Valdemoro 	91.895.42.11

FARMACIA Y PARAFARMACIA	ALCORCÓN	<ul style="list-style-type: none"> • IES Prado Sto.Domingo • CC Fuenllana 	91.643.81.87 91.614.47.29
	FUENLABRADA	<ul style="list-style-type: none"> • IES Salvador Allende 	91.697.72.13
	LEGANÉS	<ul style="list-style-type: none"> • IES Siglo XXI 	91.680.63.03
	MÓSTOLES	<ul style="list-style-type: none"> • IES Benjamín Rúa 	91.664.50.70
	VALDEMORO	<ul style="list-style-type: none"> • CC Valle del Miró 	91.865.80.70

ATENCIÓN A PERSONAS EN SITUACIÓN DE DEPENDENCIA	CIEMPOZUELOS	<ul style="list-style-type: none"> • CC San Juan de Dios 	91.893.37.69
	EL ÁLAMO	<ul style="list-style-type: none"> • IES El Álamo 	91.810.41.33
	FUENLABRADA	<ul style="list-style-type: none"> • IES Jimena Menéndez Pidal 	91.486.94.91
	HUMANES	<ul style="list-style-type: none"> • CC Campus FP Emprende 	91.183.31.22
	MÓSTOLES	<ul style="list-style-type: none"> • IES Felipe Trigo • CC Inst HM Prof. Biosanitarias 	91.613.80.35 91.826.30.09

EQUIPOS ELECTRÓNICOS DE CONSUMO	FUENLABRADA	<ul style="list-style-type: none"> • IES Salvador Allende 	91.697.72.13
	LEGANÉS	<ul style="list-style-type: none"> • IES Julio Verne 	91.680.76.65
	PARLA	<ul style="list-style-type: none"> • IES Narcis Monturiol 	91.698.28.11
	MÓSTOLES	<ul style="list-style-type: none"> • IES Benjamín Rúa 	91.664.50.70
	VALDEMORO	<ul style="list-style-type: none"> • CC Arzobispo Morcillo 	91.895.01.16

INSTALACIONES ELÉCTRICAS Y AUTOMÁTICAS	ALCORCÓN	<ul style="list-style-type: none"> • IES Prado Sto. Domingo • CC Juan XXIII 	91.643.81.87 91.643.83.26
	ARANJUEZ	<ul style="list-style-type: none"> • CC Loyola 	91.891.05.05
	FUENLABRADA	<ul style="list-style-type: none"> • IES Salvador Allende 	91.697.72.13
	LEGANÉS	<ul style="list-style-type: none"> • IES Julio Verne 	91.680.76.65
	MÓSTOLES	<ul style="list-style-type: none"> • IES Felipe Trigo 	91.613.80.35
	PARLA	<ul style="list-style-type: none"> • IES Narcis Monturiol 	91.698.28.11
	SAN MARTÍN DE VALDEIGLESIAS	<ul style="list-style-type: none"> • IES Pedro de Tolosa 	91.861.11.41
	VALDEMORO	<ul style="list-style-type: none"> • CC Arzobispo Morcillo 	91.895.01.16

CARROCERÍA	FUENLABRADA	<ul style="list-style-type: none"> • IES G.M. Jovellanos 	91.697.15.65
	LEGANÉS	<ul style="list-style-type: none"> • IES Luis Vives 	91.680.77.12
	MÓSTOLES	<ul style="list-style-type: none"> • IES Felipe Trigo 	91.613.80.35
	PARLA	<ul style="list-style-type: none"> • IES Humanejos 	91.698.29.93
	VALDEMORO	<ul style="list-style-type: none"> • CC Arzobispo Morcillo 	91.895.01.16

ELECTRO-MECÁNICA DE VEHICULOS AUTOMÓVILES	ALCORCÓN	• IES Prado St. Domingo	91.643.81.87
	FUENLABRADA	• IES G.M. Jovellanos	91.697.15.65
	LEGANÉS	• IES Luis Vives	91.680.77.12
	MÓSTOLES	• IES Felipe Trigo	91.613.80.35
	PARLA	• IES Humanejos	91.698.29.93
	VALDEMORO	• CC Arzobispo Morcillo	91.895.01.16

MECANIZADO	ARANJUEZ	• CC Loyola	91.891.05.05
	LEGANÉS	• IES Luis Vives	91.680.77.12

MANTENIMIENTO ELECTRO-MECÁNICO	ARANJUEZ	• CC Loyola	91.891.05.05
	NAVALCALNERO	• IES Carmen Martín Gaité	91.811.05.65

INSTALACIONES DE PRODUCCIÓN. DE CALOR, FRIGORÍFICAS Y DE CLIMATIZACIÓN	ALCORCÓN	• IES Prado Sto. Domingo	91.643.81.87
	FUENLABRADA	• IES Victoria Kent	91.608.46.25

INSTALACIÓN Y AMUEBLAMIENTO	FUENLABRADA	• IES J.L. López Aranguren	91.606.95.95
------------------------------------	-------------	----------------------------	--------------

LABORATORIO	PINTO	• IES Vicente Aleixandre	91.691.00.12
--------------------	-------	--------------------------	--------------

PREIMPRESIÓN DIGITAL	MÓSTOLES	• IES Luis Buñuel	91.236.00.01
-----------------------------	----------	-------------------	--------------

SISTEMAS MICROINFORMÁTICOS Y REDES	ALCORCÓN	• IES La Arboleda • CC Andel • CC Juan XXIII	91.643.99.91 91.665.52.39 91.643.83.26
	FUENLABRADA	• IES G.M. Jovellanos	91.697.15.65
	GRÍÑÓN	• CC La Salle	91.814.00.85
	LEGANÉS	• IES Luis Vives	91.680.77.12
	MÓSTOLES	• IES El Cañaveral • IES Antonio de Nebrija	91.648.01.38 91.646.64.43
	PARLA	• IES E. Tierno Galván	91.698.11.11
	VALDEMORO	• CC Valle del Miró	91.865.80.70

COCINA Y GASTRONOMÍA	ALCORCÓN	• CC Fuenllana	91.614.47.29
	ARANJUEZ	• IES Alpajes	91 892 02 98
	MÓSTOLES	• Escuela de Hostelería, Turismo Simone Ortega.	91 618 31 77
	VALDEMORO	• CC Colegio Nobelis	91.865.81.25

PANADERÍA, REPOSTERÍA Y CONFITERÍA	ARANJUEZ	• IES Alpajes	91 892 02 98
---	----------	---------------	--------------

SERVICIOS EN RESTAURACIÓN	ALCORCÓN	• CC Fuenllana	91.614.47.29
	ARANJUEZ	• IES Alpajes	91 892 02 98
	MÓSTOLES	• Escuela de Hostelería, Turismo Simone Ortega.	91 618 31 77

LABORATORIO DE IMAGEN	ALCORCÓN	• IES La Arboleda	91.643.99.91
	LEGANÉS	• IES Siglo XXI	91.680.63.03
	MÓSTOLES	• IES Luis Buñuel	91.236.00.01

EMERGENCIAS SANITARIAS	VALDEMORO	• CC Colegio Valle del Miró	91.865.80.70
-------------------------------	-----------	-----------------------------	--------------

CONFECCIÓN Y MODA	ALCORCÓN	• CC Fuenllana	91.614.47.29
--------------------------	----------	----------------	--------------

CICLOS FORMATIVOS GRADO MEDIO A DISTANCIA

Gestión Administrativa

- IES Alonso de Avellaneda (Alcalá de Henares)
- IES Josefina Aldecoa (Alcorcón)
- IES Lázaro Cárdenas (Collado Villalba)
- IES Virgen de la Paz (Alcobendas)
- IES Luis Braille (Coslada)
- Madrid capital: IES Clara del Rey e IES Vallecas Magerit

Atención a personas con situación de dependencia

- IES Villaverde (Madrid)

CICLOS FORMATIVOS DE GRADO MEDIO DE ENSEÑANZAS ARTÍSTICAS

Ver en páginas 44 y 45 *Ciclos Formativos de Grado Medio de ENSEÑANZAS ARTÍSTICAS: "Artes Plásticas y Diseño"* en la Comunidad de Madrid.

CICLOS DE FORMACIÓN PROFESIONAL BÁSICA DEBO SABER

ASPECTOS GENERALES

OBJETIVOS

Tienen como objetivos:

- Capacitar al alumnado para ejercer una profesión que corresponda al Nivel I del Catálogo Nacional de Cualificaciones Profesionales.
- Permitir el acceso a los Ciclos Formativos de Grado Medio
- Obtener el título de Graduado en ESO, mediante la superación de la Evaluación Final de la ESO, una vez finalizado el Ciclo.
Excepcionalmente, para el curso 2016/17, se obtendrá el título de GESO sin necesidad de superar esta Evaluación Final.

A QUIÉNES SE DIRIGE

A jóvenes escolarizados en la ESO que cumplan simultáneamente los siguientes requisitos:

- Tener cumplidos 15 años, o cumplirlos durante el año natural en curso, y no superar los 17 años en el año del acceso ni durante el año natural en curso.
- Haber cursado 1º, 2º y 3º de ESO o, excepcionalmente, haber cursado 2º de ESO.
- Haber sido propuesto por el equipo docente a los padres o tutores.

CÓMO SE ORGANIZAN

Incluyen módulos profesionales y de formación general.

- *Profesionales:* Capacitan para el ejercicio de una profesión en el nivel I. Incluyen un módulo práctico de Formación en Centros de Trabajo (FCT)
- *Formativos de carácter general:* Se adquieren conocimientos de formación básica.
 - Módulos de Comunicación y Sociedad I y II: Incluyen las materias de Lengua Castellana, Lengua Extranjera y Ciencias Sociales.

- Módulos de Ciencias Aplicadas I y II: Incluyen las materias de Matemáticas aplicadas al contexto personal y de aprendizaje de un campo profesional y Ciencias aplicadas al contexto personal y de aprendizaje de un campo profesional.

REPETICIONES

El alumnado tendrá derecho a un máximo de dos convocatorias anuales cada uno de los cuatro años en que se puede estar cursando estas enseñanzas. Excepto el módulo de Formación en centros de trabajo (FCT), que podrá ser objeto de evaluación únicamente en dos convocatorias.

AL TERMINAR

Tras aprobar el ciclo de Formación Profesional Básica, se obtiene el **título profesional básico** correspondiente a las enseñanzas cursadas.

El título profesional básico permite:

- El acceso a los ciclos formativos de Grado Medio.
- Obtener el Graduado en Educación Secundaria Obligatoria, mediante la superación de la Evaluación Final de la ESO.
Excepcionalmente, para el curso 2016/17, se obtendrá el título de GESO sin necesidad de superar esta Evaluación Final.

Si se finalizan los estudios sin haber obtenido el título profesional básico, se obtiene **una certificación académica** de los módulos profesionales superados.

MATRÍCULA

- En IES y Centros Concertados:
Solicitudes y matrícula durante la primera semana de septiembre.
(Pendiente de determinar. Consultar en los centros en el mes de junio).
- En entidades subvencionadas:
Abierta todo el año, condicionada a que haya plazas libres.

CICLOS DE FORMACIÓN PROFESIONAL BÁSICA EN GETAFE

CENTRO DONDE SE IMPARTEN	PERFIL PROFESIONAL
IES ALARNES C/ Toledo, 44. Tl. 91.681.42.03	<ul style="list-style-type: none"> • Fabricación y Montaje. • Transporte y mantenimiento de vehículos (Diurno y vespertino)
IES ICARO Ctra. Getafe Leganés, s/n. Tl. 91.683.48.66	<ul style="list-style-type: none"> • Peluquería y Estética. • Programa Profesional de Auxiliares de Comercio. (Para alumnado con necesidades educativas especiales)
C.C. LA INMACULADA Pza. Obispo Felipe Scio, 1. Tl. 91.695 19 00	<ul style="list-style-type: none"> • Electricidad y Electrónica. • Informática y Comunicaciones. • Transporte y mantenimiento de vehículos.
C.C. INGLAN C./ Velasco, 6 C/ Paloma, 5. Tl. 91.681.80.11	<ul style="list-style-type: none"> • Electricidad y Electrónica. • Servicios Administrativos.
ASOCIACIÓN MURIALDO C./ Méndez Núñez, 8. Tl. 91.665.24.65	<i>Oferta a confirmar en la Asociación:</i> En la propia sede, por correo electrónico info@asociacionmuraldo.es , o consultando la web, www.asociacionmuraldo.es .

Tengo información, pienso y decido

¿Me interesa un Ciclo de Formación Profesional Básica?

¿Por qué?.....

¿Qué opina sobre esto mi tutor o la tutora?

¿Cuál elijo en primer lugar?

¿Y en segundo?

¿Al terminar haré la Reválida para obtener el título de Graduado en ESO? ..

.....

SI OPTO POR LAS ENSEÑANZAS DE RÉGIMEN ESPECIAL. DEBO SABER....

Estas Enseñanzas aglutinan una oferta que es poco conocida, pero conviene tenerla en cuenta a la hora de tomar una decisión académica o profesional.

Algunos de estos estudios son de nivel superior, por tanto equivalen a estudios universitarios y una de las condiciones de acceso es la de tener el título de Bachillerato o equivalente. Otros son de nivel medio y requieren del título de Graduado en ESO. Otros, finalmente, no requieren titulación alguna.

Abarcan los siguientes estudios:

- **ENSEÑANZAS ARTÍSTICAS**
- **ENSEÑANZAS DE IDIOMAS**
- **ENSEÑANZAS DEPORTIVAS**

ENSEÑANZAS DE RÉGIMEN ESPECIAL: ARTÍSTICAS

Son estudios que preparan para el desempeño de profesiones relacionadas con el mundo del arte y la cultura.

Dentro de las Enseñanzas Artísticas se aglutinan las siguientes ofertas formativas:

- **ENSEÑANZAS DE ARTES PLÁSTICAS Y DISEÑO**

Están dirigidas a cualificar a los futuros profesionales de los diversos campos de las Artes. Abordan el aprendizaje de los Oficios Artísticos tradicionales, en conexión con nuestro patrimonio artístico y cultural, e incorporan las últimas técnicas y procedimientos del diseño.

Comprenden los siguientes estudios:

1. **Ciclos Formativos de Artes Plásticas y Diseño**

- Ciclos Formativos de Grado Medio
- Ciclos Formativos de Grado Superior

2. **Enseñanzas Superiores de Diseño y Cerámica.**

Se accede con título de Bachillerato más Prueba específica.

3. **Enseñanzas Superiores de Conservación y Restauración de Bienes Culturales.**

Se accede con título de Bachillerato más Prueba específica.

- **ENSEÑANZAS DE ARTE DRAMÁTICO**

Su finalidad es la de conseguir una formación artística de calidad y la cualificación de futuros profesionales del espectáculo. Se accede con título de Bachillerato más Prueba específica.

- **ENSEÑANZAS ELEMENTALES Y PROFESIONALES DE MÚSICA Y DANZA**

Están orientadas a la cualificación de profesionales en estas expresiones artísticas. Se organizan en varios niveles y las condiciones de acceso dependen de dichos niveles.

ESTUDIOS ARTÍSTICOS EXISTENTES EN CENTROS PÚBLICOS

ESTUDIOS	DURACIÓN, ACCESO Y TITULACIÓN
ARTES PLÁSTICAS Y DISEÑO: Ciclos Formativos de Grado Medio	<p><u>Duración:</u> 2 cursos.</p> <p><u>Acceso:</u> A) Con título de Graduado en ESO o equivalente y superando una prueba de acceso específica. B) Mediante una prueba de madurez y otra específica, cumpliendo alguno de estos requisitos: <ul style="list-style-type: none"> • Tener 18 años • Haber aprobado un Programa de Cualificación Profesional Inicial. • Tener al menos un año de experiencia laboral </p> <p><u>Título:</u> <i>Técnico en Artes Plásticas y Diseño en la profesión correspondiente</i></p> <p><u>Más información:</u> Págs. 44 y 45</p>
ARTES PLÁSTICAS Y DISEÑO: Ciclos Formativos de Grado Superior	<p><u>Duración:</u> 2 cursos más el proyecto final en el primer trimestre del curso siguiente.</p> <p><u>Acceso:</u> A) Directo, con el título de Bachillerato de Artes y habiendo cursado las materias correspondientes B) Con título de Bachillerato o equivalente y una prueba de acceso específica. C) Con una prueba de madurez y otra específica, siendo mayor de 19 años o con 18 y el título de Técnico.</p> <p><u>Título:</u> <i>Técnico Superior en Artes Plásticas y Diseño en la profesión correspondiente</i></p> <p><u>Más información:</u> Págs. 44 y 45</p>

<p>ARTES PLÁSTICAS Y DISEÑO: Enseñanzas Superiores de Diseño</p>	<p><u>Duración:</u> 4 cursos académicos (240 créditos ECTS) <u>Acceso:</u> Título de Bachillerato más prueba de acceso específica <u>Título:</u> <i>Equivalente a Grado Universitario</i> <u>Se imparten</u> en Escuela Superior de Diseño. Camino de Vinateros, 106 Tel. 91 439.01.24 y 91.439.00.00 www.esdmadrid.es <u>Preinscripción:</u> Durante el mes de junio, julio y primera semana de septiembre.</p>
<p>ENSEÑANZAS SUPERIORES DE ARTE DRAMÁTICO</p>	<p><u>Duración:</u> 4 cursos académicos (240 créditos ECTS) <u>Acceso:</u> A) Título de Bachillerato, más prueba de acceso específica B) Sin título Bachillerato: Mayor de 19 años, demostrar experiencia y prueba de madurez. <u>Título:</u> <i>El de la especialidad cursada. Equivalente a Grado Universitario.</i> <u>Se imparte:</u> Real Escuela Superior de Arte Dramático Av. Nazaret, 2, 28007 Madrid. Tel. 91 504 21 51 <u>Preinscripción:</u> Durante los meses de mayo o junio Consultar la web www.resad.es</p>
<p>ARTES PLÁSTICAS Y DISEÑO: Enseñanzas Superiores de Conservación y Restauración de Bienes Culturales.</p>	<p><u>Duración:</u> 4 cursos académicos <u>Acceso:</u> Título de Bachillerato más prueba específica de acceso. <u>Título:</u> <i>Conservador y Restaurador de Bienes Culturales</i> <u>Se imparten:</u> Escuela Superior de Conservación y Restauración de Bienes Culturales. C/ Guillermo Rolland, 2. 28013. Madrid Tel 91 548 27 37. <u>Preinscripción:</u> Durante el mes de junio Consultar la web www.esrcbc.com</p>
<p>MÚSICA Y DANZA: Enseñanzas Elementales</p>	<p><u>Duración:</u> 4 cursos académicos <u>Acceso:</u> Mediante una prueba específica. <u>Título:</u> <i>Certificado de Grado Elemental</i> <u>Más información en</u> "Enseñanzas de música en Getafe"</p>
<p>MÚSICA Y DANZA: Enseñanzas Profesionales</p>	<p><u>Duración:</u> 6 cursos <u>Acceso:</u> Mediante una prueba específica. <u>Título:</u> <i>Profesional de la especialidad cursada.</i> Este título permite obtener el de Bachillerato de Artes, Vía Música y Danza, tras superar las materias comunes. <u>Más información en</u> "Enseñanzas de música en Getafe" Real Conservatorio Superior de Música de Madrid C/ Doctor Mata, 2 Conservatorio Superior de Danza "María de Ávila" C/ General Ricardos, 177</p>

CICLOS FORMATIVOS DE ARTES PLÁSTICAS Y DISEÑO EN LA COMUNIDAD DE MADRID

Getafe no dispone de centros para estos estudios, pero sí existen en nuestra Comunidad.

Tanto para Grado Medio como Superior, antes de formalizar la matrícula (hasta el curso pasado en septiembre.), hay que hacer una preinscripción en mayo y/o primeros días de junio. *(Consultar en la web de las diferentes Escuelas o bien en la de la Dirección de Área Territorial Madrid Capital por posibles cambios del calendario de admisión para el próximo curso)*

CICLOS FORMATIVOS DE ARTES PLÁSTICAS Y DISEÑO		
ESCUELA	GRADO MEDIO	GRADO SUPERIOR
Escuela de Arte “Francisco Alcántara” www.escueladeceramica.com C/ Francisco y Jacinto Alcántara, 2 28008 Madrid Tel.91.542 63.22	<ul style="list-style-type: none"> ▪ Alfarería ▪ Decoración Cerámica 	<ul style="list-style-type: none"> ▪ Cerámica Artística ▪ Modelismo y Matricería cerámica
Escuela de Arte “La Palma”. www.escueladeartelapalma.org C/ Palma, 46 28004 Madrid Tel. 91 521 62 32		<ul style="list-style-type: none"> ▪ Artes aplicadas a la escultura ▪ Artes aplicadas a la madera ▪ Artes aplicadas al metal ▪ Artes aplicadas al muro ▪ Artes aplicadas a la piedra

<p>Escuela de Arte nº 3 www.escueladearte3.es C/ De los Estudios, 1 28012 Madrid Tel. 91 365 48 34</p>		<ul style="list-style-type: none"> ▪ Joyería Artística ▪ Esmalte Artístico al Fuego sobre Metales ▪ Orfebrería y Platería Artísticas
<p>Escuela de Arte nº 10 www.artediez.es Av. Ciudad de Barcelona, 25 28007 Madrid Tel. 91 551 26 45</p>	<ul style="list-style-type: none"> ▪ Artesanía en cuero 	<ul style="list-style-type: none"> ▪ Ilustración ▪ Gráfica Publicitaria ▪ Fotografía Artística ▪ Grabado y Estampación ▪ Modelismo de Indumentaria ▪ Estilismo de Indumentaria ▪ Arte textil ▪ Amueblamiento ▪ Escaparatismo ▪ Arquitectura Efímera ▪ Modelismo y Maquetismo ▪ Modelismo Industrial ▪ Mobiliario

CALENDARIO DE PREINSCRIPCIÓN Y PRUEBAS DE ACCESO:

PREINSCRIPCIÓN.

Con la titulación adecuada:

Junio, julio y primeros días de septiembre de 2017

Sin titulación:

Primeros días de junio de 2017.

En ambos casos, consultar en la web de las escuelas o de la DAT Capital

PRUEBA DE ACCESO GENERAL

(para aquellos que no disponen de la titulación requerida)

(tanto para Grado Medio como para Grado Superior)

Primera quincena de junio de 2017

PRUEBA DE ACCESO ESPECÍFICA

(para alumnos con la titulación requerida)

A mediados de septiembre de 2017

ENSEÑANZAS DE MÚSICA EN GETAFE

En nuestra ciudad se pueden cursar Enseñanzas Artísticas de Música a través de dos recursos:

- *De carácter profesional.*
Se imparten en el Conservatorio Profesional de Música.
- *De carácter no profesional.*
Se imparten en la Escuela municipal de Música de Getafe “Maestro Gombáu”.

1. ENSEÑANZAS ARTÍSTICAS DE MÚSICA DE CARÁCTER PROFESIONAL		
CONSERVATORIO PROFESIONAL DE MÚSICA DE GETAFE Av. Arcas del Agua, 1 (Sector 3). Tel.: 91 601 71 13 y 91 601 65 75 www.conservatoriogetafe.org cpmgetafe@gmail.com	Enseñanzas Elementales	Duración: 4 cursos Acceso: Mediante una prueba específica. Titulación: <i>Certificado de Grado Elemental</i>
	Enseñanzas Profesionales	Duración: 6 cursos Acceso: Mediante prueba específica Título: <i>Profesional de Música en la especialidad correspondiente.</i>
ESPECIALIDADES INSTRUMENTALES: <i>Acordeón, Canto, Contrabajo, Clarinete, Fagot, Flauta Travesera, Guitarra, Oboe, Percusión, Piano, Saxofón, Trombón, Trompa, Trompeta, Viola, Violín y Violonchelo.</i>		
PLAZOS DE PREINSCRIPCIÓN: <i>Durante el mes de abril.</i>		

2. ENSEÑANZAS ARTÍSTICAS DE MÚSICA DE CARÁCTER NO PROFESIONAL

ESCUELA MUNICIPAL DE MÚSICA DE GETAFE "MAESTRO GOMBÁU" Av. de las Ciudades, s/n Tel. 91 202 79 72 escuela.musica@ayto-getafe.org	Música y movimiento para bebés	De 0 a 3 años (*) Duración: 3 años (***)
	Música y Movimiento	Desde 4 años cumplidos(**) Duración: 4 años
	Ciclo I (Inicial)	Desde 8 años cumplidos(**) Duración: 3 años
	Ciclo II (Medio)	Desde 11 años cumplidos(**) Duración: 4 años

(*) Se adjudican las vacantes a partir de la letra del primer apellido, según la letra sacada por sorteo en la Comunidad de Madrid para todos los procesos de admisión.

(**) Años cumplidos dentro del año natural de comienzo del curso y sin límite de edad.

(***) Los niños estarán acompañados por los padres o tutores. Su función principal es el acercamiento de la música, a través de melodías, ritmos y bailes.

CICLO I: A partir de los 8 años, Las plazas vacantes se distribuirán por porcentajes, según demanda en cada franja de edad (8 a 12 años, de 13 a 17 años y mayores de 18 años)
Clases de Instrumento y Lenguaje Musical.

CICLO II: Además de clase de instrumento individual, los alumnos deberán integrarse en una de las Agrupaciones que oferta la Escuela.

ESPECIALIDADES INSTRUMENTALES:

Acordeón, Bajo eléctrico, Bombardino, Canto, Clarinete, Flauta travesera, Guitarra clásica, Guitarra eléctrica, Percusión Clásica, Percusión Moderna, Piano, Requinto, Saxofón, Teclados, Trombón, Trompa, Trompeta, Tuba, Viola, Violín, Violonchelo.

FORMACIÓN MUSICAL COMPLEMENTARIA:

Lenguaje Musical (4º, 5º y 6º), Armonía (Iniciación y II), Técnico de Sonido (1º y 2º) e Informática Musical Sibelius 7 (1º y 2º).

AGRUPACIONES:

Banda de Alumnos, Big-Band, Combo juvenil, Coro de alumnos, Ensemble de Guitarras, Ensemble de Saxofones, Grupo de Flautas, Grupo de Jazz, Grupo de Percusión, Grupo de Pop electrónica, Grupo de Rock, Grupo de Tubas, Improvisación, Música de Cámara, Orquesta de Cuerda, Tecnología de la guitarra eléctrica.

Se obtiene una CREDENCIAL de los estudios cursados.

Estos estudios no conducen a ninguna titulación oficial

PLAZOS DE PREINSCRIPCIÓN: Durante el mes de mayo.

La adjudicación de plazas se realiza mediante sorteo, según la letra que establece la Comunidad de Madrid cada año para los procesos de admisión.

Existen Escuelas de Música autorizadas por el MEC en otros municipios.

Información. Telf: 91.521.48.06

ENSEÑANZAS DE RÉGIMEN ESPECIAL: IDIOMAS

Los estudios de idiomas tienen la finalidad de facilitar el aprendizaje de idiomas a toda la población a partir de los 16 años. Excepcionalmente, se puede acceder con 14 años, para estudiar un idioma distinto al cursado en la ESO como primera lengua extranjera.

Desde el curso 2008/09 está implantado el nuevo Plan de Estudios en las Enseñanzas de Régimen Especial de Idiomas, previsto en la Ley Orgánica 2/2006.

Este nuevo Plan establece cuatro niveles: **Básico, Intermedio, Avanzado** (de 2 cursos cada uno) **y C1** (solo 1 curso), excepto árabe, chino y japonés, cuya duración es de tres cursos para el nivel Básico, tres para el intermedio y dos para el Avanzado.

La superación del último curso de cada nivel se realiza mediante **Prueba de Certificación**.

Al finalizar cada nivel se obtiene un certificado correspondiente al idioma cursado.

Los Niveles Básico, Intermedio, Avanzado y C1 se corresponden con los niveles **A2, B1, B2 y C1** del Marco Común Europeo de Referencia para las Lenguas.

ENSEÑANZAS DE IDIOMAS EN GETAFE

La Escuela Oficial de Idiomas de Getafe se encuentra en C/ Hospital de San José, 22. 28901. Getafe. Tel. 91 683 48 20.

Correo electrónico: secretaria.eoi.getafe.getafe@educa.madrid.org

Web: <http://www.eoigetafe.es>

Se ofertan tres Modalidades de Enseñanza:

- **Presencial**
- **Libre**
- **A distancia**

MODALIDAD PRESENCIAL

Preinscripción: del 19 de Mayo al 2 de Junio de 2017

Consultar en www.educa.madrid.org/eoi

NIVEL	DURACIÓN	ACCESO	IDIOMA	TÍTULO
Básico 1 y 2	2 cursos	Para el Básico 1. Tener 16 años para inglés y 14 para alemán y francés. Para el Básico 2, mismo requisito anterior+Prueba de Clasificación	Alemán Francés Inglés	Certificado de Nivel Básico
Intermedio 1 y 2	2 cursos	Para Intermedio 1: Bachillerato, Certificado de Nivel Básico o Prueba de Clasificación. Para Intermedio 2: Prueba de Clasificación		Certificado de Nivel Intermedio
Avanzado 1 y 2	2 cursos	Para Avanzado 1: Certificado de Nivel Intermedio o Prueba de Clasificación. Para Avanzado 2: Prueba de Clasificación		Certificado de Nivel Avanzado
C1	1 curso	Certificado de Nivel Avanzado y Prueba de Clasificación	Inglés	Certificado de Nivel C1

MODALIDAD LIBRE

Preinscripción: del 5 al 18 de Junio de 2017

Consultar en www.educa.madrid.org/eoi

NIVEL	DURACIÓN	ACCESO	IDIOMA	TÍTULO
Básico 2	Las Pruebas de Certificación se realizarán en única convocatoria en <u>Septiembre 2017</u>	Tener 16 años cumplidos en el año natural en que se celebren las pruebas	Alemán Francés Inglés	Certificado de Nivel Básico
Intermedio 2				Certificado de Nivel Intermedio.
Avanzado 2				Certificado de Nivel Avanzado
C1				Certificado de Nivel C1

MODALIDAD A DISTANCIA (That's English)

Matrícula: septiembre 2017

NIVEL	DURACIÓN	ACCESO	IDIOMA	TÍTULO
Básico 1 y 2	2 cursos	Para el Básico 1. Tener 16 años cumplidos en el año natural en que se matriculan. Para el Básico 2, mismo requisito anterior + Prueba de Clasificación	Inglés	Certificado de Nivel Básico
Intermedio 1 y 2	2 cursos	Para Intermedio 1: Bachillerato, Certificado de Nivel Básico o Prueba de Clasificación Para Intermedio 2: Prueba de Clasificación		Certificado de Nivel Intermedio
Avanzado 1 y 2	2 cursos	Para Avanzado 1: Certificado de Nivel Intermedio o Prueba de Clasificación. Para Avanzado 2: Prueba de Clasificación		Certificado de Nivel Avanzado

ENSEÑANZAS DE RÉGIMEN ESPECIAL: DEPORTIVAS

Preparan para la actividad profesional en la modalidad o especialidad deportiva cursada, de las reconocidas por el Consejo Superior de Deportes del Ministerio de Educación, con validez académica y profesional en todo el territorio nacional.

Las que conducen a la obtención de títulos oficiales se estructuran en dos Grados:

- Grado Medio: Consta de dos ciclos, Inicial y Final
- Grado Superior: Comprende un único ciclo.

Ambos Grados se organizan en cuatro módulos de enseñanzas deportivas:

- **Módulo Común:** Coincidente y obligatorio para todas las modalidades o especialidades deportivas.
- **Módulo Específico:** Relacionado con cada modalidad y especialidad deportiva.
- **Módulo de Formación práctica:** Se realizará en alguna entidad deportiva colaboradora.
- **Módulo de Proyecto Final:** Sólo en el Ciclo de Grado Superior.

Se realiza al finalizar los módulos comunes y específicos.

MODALIDADES DEPORTIVAS

El Ministerio de Educación, Cultura y Deporte ha desarrollado los currículos de las siguientes modalidades deportivas:

ESPECIALIDADES DEPORTIVAS	TITULOS DEPORTIVOS DE GRADO MEDIO	TITULOS DEPORTIVOS DE GRADO SUPERIOR
MONTAÑA Y ESCALADA	Media montaña Alta montaña Barrancos Escalada	Alta montaña Escalada Esquí de montaña
DEPORTES DE INVIERNO	Esquí Alpino Esquí de Fondo Snowboard	Esquí Alpino Esquí de Fondo Snowboard
FÚTBOL Y FÚTBOL SALA	Fútbol Fútbol Sala	Fútbol Fútbol Sala
ATLETISMO	Atletismo	Atletismo
BALONCESTO	Baloncesto	Baloncesto
BALONMANO	Balonmano	Balonmano

ESPECIALIDADES DEPORTIVAS	TITULOS DEPORTIVOS DE GRADO MEDIO	TITULOS DEPORTIVOS DE GRADO SUPERIOR
HÍPICA	Disciplinas Hípicas de Salto, Doma y Concurso Completo. Disciplinas Hípicas de Resistencia, Orientación y Turismo Ecuestre	Hípica
BUCEO DEPORTIVO	Buceo con escafandra Autónoma	
ESPELEOLOGÍA	Espeleología	
VELA	Vela con Aparejo Fijo Vela con Aparejo Libre	Vela con Aparejo Fijo Vela con Aparejo Libre
JUDO	Judo	Judo
SALVAMENTO Y SOCORRISMO	Salvamento y Socorrismo	Salvamento y Socorrismo
ESGRIMA	Esgrima	Esgrima

ENSEÑANZAS DE GRADO MEDIO DE TÉCNICOS DEPORTIVOS

DURACIÓN

Un mínimo de 950 horas, de las que, al menos, 400 corresponderán al ciclo inicial

ACCESO

Existen dos posibilidades de acceso:

- A) Con Título de Graduado en ESO o equivalente a efectos académicos, más prueba específica o acreditar un mérito deportivo.
- B) Sin título de Graduado en ESO: Tener como mínimo 17 años y prueba de acceso, que versará sobre los contenidos del currículo de la ESO.

Para acceder al Ciclo Final de estas enseñanzas será necesario acreditar tener superado el Ciclo Inicial en la modalidad o especialidad correspondiente, y, una prueba de carácter específico en algunas especialidades deportivas.

TITULACIÓN

Técnico/a Deportivo/a en la modalidad o especialidad deportiva correspondiente.

ENSEÑANZAS DE GRADO SUPERIOR DE TÉCNICOS DEPORTIVOS

Estas enseñanzas están organizadas en un solo ciclo denominado **Ciclo de Grado Superior o de Tercer Nivel**.

DURACIÓN

Un mínimo de 750 horas en un sólo ciclo.

ACCESO

Existen dos posibilidades de acceso:

- A) **Con título de Bachillerato** o equivalente y el título de Técnico Deportivo en la correspondiente modalidad o especialidad deportiva.
- B) **Sin título de Bachillerato:**
 - Con 19 años: Prueba de acceso, que versará sobre los contenidos de las materias comunes del currículo de Bachillerato, más título de Técnico Deportivo

TITULACIÓN

Técnico/a Deportivo/a Superior en la modalidad o especialidad deportiva correspondiente.

ENSEÑANZAS DEPORTIVAS EN LA COMUNIDAD DE MADRID

La Comunidad de Madrid no dispone en la actualidad de centros públicos en los que se impartan estas enseñanzas, siendo habitual que las Federaciones españolas de cada modalidad deportiva ofrezcan estas enseñanzas y títulos deportivos.

Puedes obtener más información en las siguientes direcciones:

MINISTERIO DE EDUCACIÓN, CULTURA Y DEPORTE

<http://www.mecd.gob.es/portada-mecd/>

Atención telefónica: 902.21.85.00

Atención presencial: C/ Alcalá, 36. 28071. Madrid

CONSEJO SUPERIOR DE DEPORTES

<http://www.csd.gob.es>

C/ Martín Fierro, s/n. 28040.Madrid

Información general: 91.589.69.38

Información sobre titulaciones deportivas: 91.589.69.56

COMUNIDAD DE MADRID

<http://www.madrid.org>

Información general: C/ Gran Vía, 20 Madrid

Servicio de Ordenación de Enseñanzas de Régimen Especial

Telf.: 012

Tengo información, pienso y decido

¿Quieres estudiar alguna de las Enseñanzas de Régimen Especial?

¿Por qué?. Da varias razones.....

.....

¿Cumples los requisitos para matricularte?

¿Lo compaginarás con otros estudios?

En ese caso, ¿cómo vas a organizar tu tiempo?

.....

ESTUDIOS NOCTURNOS Y A DISTANCIA EN GETAFE

Algunos alumnos o alumnas mayores de 18 años, o de 16 con contrato de trabajo, pueden estar interesados en la oferta de ESTUDIOS NOCTURNOS o A DISTANCIA en nuestra ciudad.

- Estudios Nocturnos se imparten en el IES Matemático Puig Adam.
- Estudios a Distancia se imparten en el IES Altair.

Estos estudios tienen el currículo de asignaturas adaptado a la LOMCE.

ESTUDIOS NOCTURNOS

- Se imparten en horario de tarde-noche.
- Son de modalidad presencial.
- Se pueden cursar los estudios de Bachillerato

CENTRO	I.E.S. MATEMÁTICO PUIG ADAM C/ Toledo, 45. Tfno.: 91.695.10.24 http://ies.puigadam.getafe.educa.madrid.org .
OFERTA	<ul style="list-style-type: none"> • 1º y 2º de Bachillerato de las modalidades: Humanidades, Ciencias Sociales y Ciencias. • Posibilidad de completar la modalidad de Artes.
ACCESO	<ul style="list-style-type: none"> • 18 años, o cumplirlos en el año en que se formaliza la matrícula. • También con 16 años acreditando contrato de trabajo. • Tener título de Graduado en ESO, o finalizado segundo de BUP.
CARACTERÍSTICAS	<ul style="list-style-type: none"> • Bachilleratos modelo de tres cursos académicos en la Comunidad de Madrid, con menos materias cada año (5 o 6 asignaturas por curso) y en horario reducido, para poder compaginar estudios y trabajo. • Clases presenciales en horario de 18,10 a 21,55 horas. • Entre 18 y 20 horas lectivas a la semana, más una dedicada a tutoría de alumnos. • Posibilidad de clases de recuperación y refuerzo en algunas materias fuera de horario (17:20 a 18:10). • Las materias aprobadas se mantienen permanentemente, sin necesidad de repetir curso completo. • En Nocturno no hay límite de convocatorias. • Sistema de tutorías con atención personalizada. • Servicio de Información y Seguimiento en el empleo. • Único centro en Getafe de Bachillerato con enseñanza presencial en horario nocturno.
MATRÍCULA	<ul style="list-style-type: none"> • Durante los meses de julio y septiembre.

ESTUDIOS A DISTANCIA

- Se puede obtener el título de Graduado en Educación Secundaria cursando los estudios de Nivel II (equivalente a 3º y 4º ESO)
- Se puede estudiar Bachillerato y obtener el título correspondiente y presentarse a la Evaluación de Acceso a la Universidad (EvAU).
- Tutorías con horarios muy flexibles

CENTRO	<p>IES ALTAIR. Carretera de Getafe a Leganés, s/n (frente al Hospital de Getafe) Tfños.: 91.683.16.21 / 91.683.16.62 http://www.educa.madrid.org/web/ies.altair.getafe En esta página web disponéis de amplia información.</p>
ACCESO	<ul style="list-style-type: none"> • Mayores de 18 años. • También mayores de 16 años y menores de 18 que por alguna causa justificada (enfermedad, discapacidad, trabajo,...), no puedan asistir a un IES en su turno ordinario. En esta situación se necesita autorización de la Dirección General de Educación Secundaria.
OFERTA	<ul style="list-style-type: none"> • Nivel II (Equivalente a 3º y 4º de Educación Secundaria): Un curso de duración, en el que se estudian tres ámbitos: Comunicación, Social y Científico-Tecnológico. Se necesita tener aprobado 2º ESO completo para poder matricularse. Se convalidan las asignaturas aprobadas en la ESO. • 1º y 2º de Bachillerato: En las Modalidades de <i>Humanidades y Ciencias Sociales, y Ciencias</i>. Se convalidan las asignaturas aprobadas en Bachilleratos anteriores

<p>OFRECE</p>	<ul style="list-style-type: none"> • Horarios flexibles y compatibles con el trabajo. • Flexibilidad en la elección de asignaturas. • Las asignaturas aprobadas en ningún caso se vuelven a cursar. • No hay límite de convocatorias. • Posibilidad de estudiar por correspondencia. • Apoyo de profesores-tutores especialistas en cada materia. • Atención personalizada en horas de tutoría individual para consulta de dudas. • Una clase quincenal en grupo para cada asignatura (en algunas asignaturas la clase es semanal), tutoría colectiva, con asistencia voluntaria para el alumnado. <p>Titulación oficial para el acceso a la Universidad y a los Ciclos Formativos.</p>
<p>HORARIOS</p>	<ul style="list-style-type: none"> • Las tutorías se realizan en horario de tarde (16,00 a 20,45 horas) y viernes por la mañana (8,30 a 14,10 horas)
<p>RESERVA DE PLAZA Y MATRÍCULA</p>	<ul style="list-style-type: none"> • En el IES Altair en el mes de septiembre

EDUCACIÓN PARA PERSONAS ADULTAS EN GETAFE

Son estudios orientados a **personas mayores de 18 años** que no terminaron los estudios obligatorios o desean ampliar su formación.

CENTRO	<p>C.E.P.A. "CASA DE LA CULTURA" C/ Guadalajara, 3. Tfno: 91.695.97.98 Correo Electrónico: cepa.getafe@educa.madrid.org Web: www.educa.madrid.org/cepa.getafe</p>
OFERTA	<p>ENSEÑANZAS INICIALES DE FORMACIÓN BÁSICA Cuatro cursos de un año de duración</p> <p>EDUCACIÓN SECUNDARIA PARA PERSONAS ADULTAS. Dos cursos: NIVEL I (Equivalente a 1º y 2º de Educación Secundaria) NIVEL II (Equivalente a 3º y 4º de Educación Secundaria) Ambos de un curso de duración en el que se estudian tres ámbitos: Comunicación, Social y Científico-Tecnológico. Al finalizar se obtiene <i>el título de Graduado en Educación Secundaria.</i></p> <p>PREPARACIÓN PARA EL ACCESO A CICLOS FORMATIVOS DE GRADO SUPERIOR. (Materias comunes y específica-Sanitario y Tecnológico-)</p> <p>FORMACIÓN PROFESIONAL BÁSICA: Informática y Comunicaciones, Ciclo completo (cursos 1º y 2º) Los alumnos que finalicen el Ciclo obtienen el Graduado en ESO y cualificaciones profesionales en Informática y Electrónica.</p> <p>ESPAÑOL PARA EXTRANJEROS (Iniciación) ENSEÑANZAS MENTOR: Más de 150 cursos elaborados por el Ministerio de Educación con tutoría on-line. www.aulamentor.es INGLÉS E INFORMÁTICA (Iniciación)</p>
ACCESO	<p>Mayores de 18 años (cumplidos antes del 31 de diciembre del curso en el que se matriculan). Mayores de 16 años, si tienen un contrato de trabajo.</p>
CARACTERÍSTICAS	<p>Clases presenciales. Las clases de Secundaria y de Acceso, turno de mañana, se imparten en la sede de la Avda. de las Ciudades. La matrícula de Acceso cuesta 60€ (materias comunes) y 40€ (materias específicas). Los cursos Mentor 24€/mes Clases gratuitas (se abonarán únicamente 10 € al matricularse) Se realiza una valoración inicial del alumno a fin de ubicarle en el grupo más adecuado a su formación e intereses.</p>
HORARIO	<p>Turnos de mañana, tarde y noche.</p>
MATRÍCULA	<p>En la segunda quincena de junio y en la primera de septiembre en la sede "Casa de la Cultura", C/ Guadalajara, 3. Este plazo se amplía mientras haya plazas disponibles. Conviene pasar por el Centro para información más detallada o consultar la web.</p>

FORMACIÓN PARA EL EMPLEO Y OTRAS OPCIONES

FORMACIÓN PARA EL EMPLEO

- Es una modalidad formativa fuera del Sistema Educativo.
- Comprende:
 - **Cursos** de diferentes especialidades formativas. Algunos de ellos con contenidos acreditables y acumulables de cara a la obtención de certificados de profesionalidad. Su duración es variable.
 - Se puede acceder a través de la web: www.alefgetafe.org, en los períodos previamente establecidos.

SIRVEN PARA

Adquirir la capacitación profesional y el desarrollo personal necesario para el desempeño de una ocupación.

Se obtiene un DIPLOMA oficial acreditativo de la formación adquirida, que tiene validez laboral, pero no académica.

SE REQUIERE

Algunos cursos requieren una titulación previa, y siempre tener más de 16 años y estar inscrito como demandante de empleo en las Oficinas de Empleo de la Comunidad de Madrid.

BOLSA DE EMPLEO ON-LINE

A través de esta bolsa de empleo puede darse de alta y optar a las demandas laborales efectuadas por parte de las empresas.

OTRAS OPCIONES

- Orientación y búsqueda activa de empleo.
- Orientación y asesoramiento para la elaboración de currículum.
- Iniciación informática (primeros pasos)

INFORMACIÓN E INSCRIPCIONES

AGENCIA LOCAL DE EMPLEO Y FORMACIÓN (ALEF) DEL AYUNTAMIENTO DE GETAFE:

- *Agencia Local de Empleo y Formación.*
C/ Díaz y Barcala, s/n, 28905.Getafe (Sector 3). Telf. 91 665 44 00
informacion@alefgetafe.org
www.alefgetafe.org
- *Centro de Formación Pedro Patiño.*
Avda. del Parque s/n, 28907 Getafe (El Bercial).
Telf. 91 683 53 40
informacion@alefgetafe.org

OFICINAS DE EMPLEO:

- *Oficina de Empleo Getafe I, C/ Carabanchel, 15.* Telf. 91 683 22 21,
- *Oficina de Empleo Getafe II, Avda. Arcas del Agua, s/n.* Telf. 91 683 83 88
o.e.getafe1@madrid.org

ASOCIACIÓN MURIALDO:

C/ Jacinto Benavente, 26 Telf. 91 665 24 65
Correo electrónico: info@asociacionmurialdo.es

Cursos de formación para el empleo:

En la actualidad no se dispone de oferta de curso del SEPE, pero sí de Proyecto de inserción laboral para jóvenes desde 16 años y adultos, en los que se ofrece formación y búsqueda de empleo.

Centro: Asociación Murialdo

C/ Pizarro 28. Telf: 918615136

Programas profesionales

Para jóvenes de 16 a 18 años, sin título de la ESO.

Inscripciones: *Del 1 de junio al 30 de septiembre de 2017*

(La realización dependerá de su aprobación por la Comunidad de Madrid)

OTRAS PROFESIONES

TRIPULANTE DE CABINA DE PASAJEROS

INFORMACIÓN: Agencia Estatal de la Seguridad Aérea (AESA),
Telf. 91 597 87 87. www.seguridadaaerea.gob.es y en compañías aéreas.

ACCESO: Según compañías.

GUARDIA CIVIL

INFORMACIÓN: Dirección General de la Guardia Civil.
Jefatura de Enseñanza.

Telf. 901 101 062 www.guardiacivil.es/

ACCESO: Desde Graduado en ESO. Hay distintos requisitos en función de la escala a la que se quiere acceder.

POLICÍA NACIONAL

INFORMACIÓN: División de Formación y Perfeccionamiento de la Policía Nacional.

Telf. 91 322 75 97/98. www.policia.es y www.map.es

ACCESO: Título de Graduado en ESO. Hay distintos requisitos en función de la escala a la que se quiere acceder.

POLICÍA MUNICIPAL

INFORMACIÓN: Academia de Policía Local de la Comunidad de Madrid.

Telf. 91 387 67 33/15. www.madrid.org

ACCESO: Desde Graduado escolar o equivalente. Hay distintos requisitos en función de la escala a la que se quiere acceder.

ESTUDIOS MILITARES

INFORMACIÓN: Ministerio de Defensa, Telf. 902 432 100.

www.soldados.com www.reclutamiento.defensa.gob.es

ACCESO: Los requisitos de edad y titulación académica varían en función de los Cuerpos y Escalas a los que se pretende acceder. Las convocatorias se publican en el BOE.

Ahora, con la Ley de la Carrera Militar, se puede obtener el Grado de Oficial de los Cuerpos Generales del Ejército de Tierra, de la Armada, del Ejército del Aire o del Cuerpo de Infantería de Marina, al mismo tiempo que la titulación de Grado Universitario de Ingeniería de Organización Industrial. En Tierra y Aire, así como el Grado Universitario de Mecánica Industrial en la Armada. Conviene elegir la modalidad de Tecnología en Bachillerato.

Estas Enseñanzas mixtas, militar y civil, tienen una duración de cinco cursos académicos (cuatro para el título de Grado y uno para el de Master en la especialidad elegida) y se requiere tener aprobada la PAU, puesto que se trata de Estudios Universitarios Superiores.

BOMBERO/A

INFORMACIÓN: Instituto Superior de Estudios de Seguridad de la Comunidad de Madrid.

Tl. 91 387 67 33/15 www.madrid.org

ACCESO: Título de Graduado en ESO o equivalente.

SOCORRISTA ACUÁTICO

INFORMACIÓN: Agencia de Formación Investigación y Estudios Sanitarios Pedro Laín Entralgo.

Tl. 91 308 94 00/95 99. www.madrid.org/lainentralgo

Consejería de Sanidad. Tl.: 012

ACCESO: Título de Graduado en ESO o equivalente, tener 16 años y Certificado médico.

MONITOR DE TIEMPO LIBRE

INFORMACIÓN: Programa de escuelas de tiempo libre. Centro Regional de Información y documentación juvenil. www.madrid.org/inforjoven

Tel.: 901 510 610 / 91 276 75 44/45/46

ACCESO: Título de Graduado en ESO o equivalente. Tener 17 años cumplidos en el momento de iniciar el curso.

TÍTULO: *Diploma de monitor en tiempo libre.*

DIRECTOR DE CINE

INFORMACIÓN: Escuela de Cinematografía y del Audiovisual de la Comunidad de Madrid.

Tel. 91 512 10 60. www.ecam.es

ACCESO: Título de Bachiller o equivalente, tener 18 años cumplidos

DURACIÓN: Tres cursos

ESPECIALIDADES: Caracterización, Animación Audiovisual, Dirección, Dirección Artística, Vestuario, Fotografía, Guion, Montaje, Producción y Sonido.

TÍTULO: *Título Privado en cada una de las especialidades.*

CARNÉS PROFESIONALES. Tales como instalador de gas, electricidad, etc.

INFORMACIÓN: Dirección General de Industria, Energía y Minas.

Tel. 91 580 21 55 y 91.580.27.53. www.madrid.org

ACCESO: Según carné profesional

Para poder ejercer como profesional en sectores como la climatización, fontanería, gas, electricidad, entre otros, es necesario haber obtenido previamente un certificado o carné emitido por la Administración, tras la superación de una prueba.

AUXILIAR DE VETERINARIA

INFORMACIÓN: Instituto Superior de Estudios (ISED).

Telf. 91 539 44 00. www.ised.es

Forvet. Centro de Formación Veterinaria. Telf.: 91 369 39 71

www.forvet.es

ACCESO: Personas interesadas en trabajar en el cuidado de animales.

No existe un título oficial de ayudante o auxiliar de veterinaria.

La formación en este sector la ofrecen centros privados.

TÍTULO: *Título Privado*.

Tengo información, pienso y decido

¿Me interesa alguna de estas profesiones?

¿Qué ventajas le veo?

¿Y qué desventajas?

¿Reúno las condiciones de acceso?

¿Tengo que completar mi formación en algún aspecto?

¿En tal caso, cómo y dónde lo haré?

¿Qué otra opción elegiría si no pudiese llevar a cabo esta alternativa?

.....

INFORMACIÓN GENERAL

1. FECHAS DE SOLICITUD DE PLAZA CURSO 2017-2018

- **ESO y Bachillerato:** *Del 19 de abril al 5 de mayo de 2017, ambos incluidos.*
- **Ciclos Formativos de Grado Medio:** *Pendiente de determinar. El curso pasado convocatoria ordinaria a finales de junio hasta primeros de julio y una convocatoria extraordinaria los primeros días de septiembre.*
- **Ciclos Formativos de Grado Superior:** *Pendiente de determinar. El curso pasado el mismo calendario que los Ciclos Formativos de Grado Medio.*
- **Inscripción para las pruebas de acceso a Ciclos Formativos de Grado Medio y Superior:** *Del 27 de enero al 9 de febrero de 2017, ambos incluidos. Las pruebas se realizarán los días 17 y 18 de mayo de 2017.*
- **Educación de personas adultas:** *Segunda quincena de junio y primera quincena de septiembre (la matrícula permanece abierta mientras haya plazas).*
- **Conservatorio profesional de música:** *Durante el mes de abril.*
- **Escuela municipal de música:** *Durante el mes de mayo.*
- **Preinscripción en la Escuela Oficial de Idiomas modalidad presencial:** *Fechas a determinar. Consultar en www.educa.madrid.org/eoi.*
- **Preinscripción en la Escuela Oficial de Idiomas modalidad libre:** *Fechas a determinar. Consultar en www.educa.madrid.org/eoi.*
- **Escuela de idiomas modalidad a distancia (That´s English):** *Durante el mes de septiembre de 2017.*
- **Estudios Nocturnos y Educación a Distancia:**
 - Nocturnos,** *durante los meses de julio y septiembre de 2017.*
 - A Distancia,** *durante el mes de septiembre de 2017.*

Para más información

- En los propios centros educativos.
- En la Delegación de Educación del Ayuntamiento de Getafe.
- En el Servicio de Información y Asesoramiento Juvenil (SIAJ) del Ayuntamiento de Getafe.
- En el Servicio de Apoyo a la Escolarización (SAE) de Getafe.

2. BECAS, AYUDAS Y PREMIOS

DEL MINISTERIO DE EDUCACIÓN, CULTURA Y DEPORTE:

Becas y ayudas al estudio para alumnado de niveles post obligatorios no universitarios. (Bachillerato, Formación Profesional de Grado Medio y Superior)

Becas para iniciar estudios universitarios

Becas de carácter general y de movilidad para alumnos universitarios y de otros estudios superiores

*Premios Nacionales de Educación Secundaria Obligatoria
(BOE 20 de agosto de 2013)*

Premios Nacionales de Bachillerato.

Premios Nacionales de Formación Profesional específica de Grado Superior

Más información en Subdirección General de Becas,
C/ Torrelaguna, 58. 28027 Madrid.
Telf. 91 377.83.00. www.educacion.gob.es

DE LA CONSEJERÍA DE EDUCACIÓN DE LA COMUNIDAD DE MADRID

Becas para el estudio de Formación Profesional de Grado Superior.

Ayudas individualizadas de transporte escolar

Premios Extraordinarios de Educación Secundaria Obligatoria de la Comunidad de Madrid.

Tienen por objeto reconocer el esfuerzo y el mérito de los alumnos que se hayan distinguido en sus estudios de ESO al finalizar la etapa.

Premios Extraordinarios de Bachillerato de la Comunidad de Madrid.

Premios Extraordinarios de Formación Profesional de la Comunidad de Madrid.

Premios Extraordinarios de Música y Danza de la Comunidad de Madrid.

Premios Aurelio Blanco de la Comunidad de Madrid.

Para alumnado de las Escuelas de Bellas Artes y de Conservación y Restauración de Bienes Culturales.

Más información en www.madrid.org

3. DIRECCIONES DE INTERÉS

AYUNTAMIENTO DE GETAFE:

Delegación de Educación.

C/ Béjar, 3. Telf. 91.202.79.71

Servicio de Información y Asesoramiento Juvenil de Getafe (SIAJ).

Información y Orientación sobre estudios reglados y no reglados.

C/ Polvoranca, 21. Telf. 91.202.79.91

www.masjovengetafe.com

Delegación de Bienestar Social

Área de inserción sociolaboral: Orientación y apoyo psicológico a jóvenes y adultos desempleados.

C/ Hospital de San José, 4. Telf. 91.202.79.66/67

Centro Municipal de la Mujer

C/ San Eugenio, 8. Telf. 91 202 79 81

Agencia Local de Empleo y Formación (ALEF). Orientación Laboral

C/ Díaz y Barcala, s/n. Telf. 91.665.44.00

ASOCIACIONES DE PADRES Y MADRES:

FAPA de Getafe

Avda. Juan de Borbón, s/n (Polideportivo Juan de la Cierva).

Telf. 690.004.441.

MINISTERIO DE EDUCACIÓN, CULTURA Y DEPORTE:

<http://www.educacion.gob.es>

Información y Atención al ciudadano

C/ Los Madrazo, 15 28014. Madrid. Telf. 910.837.937 y 060

Subdirección General de Becas.

C/ Torrelaguna, 58, 28027. Madrid. Telf. 91.377.83.00

Servicio de Homologación y Convalidación de Estudios Extranjeros

Registro General: C/ Los Madrazo, 15 28014. Madrid Telf. 91 701 80 00

Registros Auxiliares: Plaza del Rey, 1 28004. Madrid Telf. 91 701 70 00

C/ Torrelaguna, 58 28027. Madrid. Telf. 91.377.83.00

Servicio Público de Empleo Estatal- SEPE

C/ Víctor de la Serna, 43 28016. Madrid Telf. 91.353.35.50 y 901.119.999

<http://www.sepe.es>

COMUNIDAD DE MADRID:

Servicio de Apoyo a la Escolarización de Getafe

IES La Senda. Senda de Mafalda, 2 y 4. Telf. 91.696.23.10

Consejería de Educación, Juventud y Deporte

C/ Alcalá, 30-32, 28014. Madrid. Telf. 91.720.02.04/05

Punto de Información y Atención al Ciudadano de la Consejería de Educación, Juventud y Deporte

Gran Vía, 20, 28013 Madrid Telf. 012

C/ Santa Hortensia, 30 Planta Baja 28002.Madrid Telf. 91.420.68.97/02

Pº Recoletos, 14 Planta Baja 28001.Madrid Telf. 91.276.70.05

*Asesoría de Estudiantes de la Dirección de Área Territorial Madrid Sur
Servicio de la Unidad de Programas*

C/ Maestro, 19, 28914. Leganés Telf. 91.720.27.54

Dirección Área Territorial Madrid-Sur:

C/ Maestro, 19, 28914. Leganés Centralita: Telf. 91.720.27.00/01

Servicio de Inspección Técnica Educativa

C/ Maestro, 14, 28914. Leganés. Telf. 91.720.28 01/3/6

Subdirección General de Centros de Educación Secundaria.

Gran Vía, 20, 4ª Planta 28013.Madrid Telf. 91 720 13.98

Consejería de Políticas Sociales y Familia

Dirección General de Servicios Sociales e Integración Social.

C/ Los Madrazo, 34 1ª Planta 28014.Madrid

Telf. 91.392.56.14/16 y Telf. 91.720.65.64

Dirección General de Juventud y Deporte

INFORJOVEN: www.madrid.org/inforjovent

ASESORÍA DE ESTUDIOS: Centro Regional de Información y Documentación

Juvenil Paseo de Recoletos, 14. 28001 Madrid. Telf. 91 276.75.42

Subdirección General de Becas y Ayudas a la Educación

C/ Alcalá, 30-32 6ª Planta 28014.Madrid Telf. 91 720.06.11

Subdirección General de Empleo: Servicio Público de Empleo

Vía Lusitania, 21, 28025.Madrid. Tl.: 91 580 97.16 /54 45 y 91 580 53 18

PÁGINAS WEB DE LOS INSTITUTOS PÚBLICOS DE GETAFE (IES):

<http://www.ies.puigadam.getafe.educa.madrid.org>
<http://www.ies.leonfelipe.getafe.educa.madrid.org>
<http://www.ies.altair.getafe.educa.madrid.org>
<http://www.ies.lasenda.getafe.educa.madrid.org>
<http://www.ies.josehierro.getafe.educa.madrid.org>
<http://www.ies.antoniolopezgarcia.getafe.educa.madrid.org>
<http://www.ies.menendezpelayo.getafe.educa.madrid.org>
<http://www.ies.lagunadejoatzel.getafe.educa.org>
<http://www.ies.satafi.getafe.educa.madrid.org>
<http://www.ies.ignacioaldecoa.getafe.educa.madrid.org>
<http://www.ies.icaro.getafe.educa.madrid.org>
<http://www.ies.alarnes.getafe.educa.madrid.org>

PÁGINAS WEB DE LOS CENTROS CONCERTADOS DE GETAFE

<http://www.escolapiosdegetafe.es>
<http://www.divinapastoragetafe.es>
<http://www.safasanjose.es>
<http://www.colegiojesusnazareno.es>
<http://www.educa.madrid.org/web/cc.santateresa.getafe>
<http://www.colegiolosangeles.net>
<http://www.educa.madrid.org/cc.mengual.getafe>
<http://www.liceojuanciervagetafe.com>
<http://www.colegiosansebastian.weebly.com>
<http://www.cfpinglan.com>

Estudiar en Getafe

AL TERMINAR LA

GUÍA DE ORIENTACIÓN
PARA EL CURSO 2017/18

ESO



DELEGACIÓN DE EDUCACIÓN

Calle Béjar, 3 - 28904 Getafe (Madrid)
Teléfono 91 202 79 71 - Fax 91 683 48 19
educacion@ayto-getafe.org



getafe.es